RIO DE JANEIRO, QUINTA-FEIRA, 12 DE JANEIRO DE 1961

Tempo: Instável, com chuvas e trovoadas à tarde. Temperatura: Entrará em declínio no fim do período. Ventos: Oeste, moderados. Máxima: 32.0 (Serviço Geográfico do Exército). Mínima: 22.4 (Santa Teresa).

ANO XXXIII — N.º 9.984

Diario Carioca

Fundador J. E. de Macedo Soares

O Máximo de Jornal no Mínimo de Espaço

PREÇO: CR$ 5,00

CUBA AGITA E FAZ FERIDOS NA ARGENTINA E NO URUGUAI

Acôrdo: pena de morte não terá a extradição

RIO —

Os negociadores norte-americanos do novo Tratado de Extradição do Brasil com os Estados Unidos aceitaram oficialmente, na tarde de ontem, a cláusula proposta pelos representantes brasileiros, segundo a qual, desde que esteja previsto para o crime do extraditando a pena capital, o Brasil não estará obrigado a entregá-lo às autoridades ianques.

Essa inovação é uma das mais autênticas vitórias da diplomacia brasileira, no que toca suas relações com os norte-americanos, já que prevaleceram as normas vigentes no Direito Penal do Brasil — que prescreveu há muito a pena de morte — no momento em que elas entravam em choque com o espírito das leis americanas, que admitem a pena máxima.

TRATADO COMUM

Além dessa inovação, o Tratado apresentará, depois de concluído, tôdas as facetas comuns a êsse tipo de acôrdo. Assim, não estarão sujeitos a extradição aquêles que praticarem delitos de natureza política nem aquêles cujos crimes, por sua natureza leve, tenham como punição a pena de detenção. Estão servindo como fontes subsidiárias para a elaboração do Tratado, além das normas que regem o problema até agora, a Doutrina de Monroe, no que é aplicável, e os demais ajustes diplomáticos existentes entre os dois países.

NEGOCIAÇÕES

Iniciadas há tempo, as negociações entraram, nesta semana, em sua fase decisiva. Sem que os negociadores tenham pontos de choque, falando-se genèricamente, as conversações não passam de ajustes de um outro ponto de interpretações dúbias. Só o problema da pena capital trouxe alguma discussão, logo acertada pela vitória do ponto-de-vista brasileiro.

Segundo fontes do Itamarati, ainda esta semana o Acôrdo terá redação final, vindo depois a assinatura por parte dos principais representantes dos dois países, a fim de que seja remetido ao Congresso Nacional, para a ratificação prevista na Constituição Federal.

MUDANÇA

A mesma fonte do Itamarati que forneceu as informações acima disse à reportagem que o tratado em negociação abrirá novos horizontes à diplomacia brasileira, pois implicará em respeito às normas jurídicas vigentes no país. "Era absurdo que assinássemos ajustes internacionais em flagrante desrespeito e discordância ao sistema de vida nacional. Depois dêsse Tratado de Extradição Brasil-Estados

(Conclui na 11ª pág.)

João Dantas mais cotado: chanceler

RIO —

O sr. João Ribeiro Dantas, diretor do "Diário de Notícias", passou a ser apontado como o vitorioso na disputa pelo Itamarati, desde que, regressando da Europa, deu conta aos círculos janistas de novas missões que desempenhou no exterior a mandado do sr. Jânio Quadros.

O jornalista já está convocado pelo presidente-eleito para uma conferência tão logo o "Durango" aporte em Santos.

Anteontem, na residência do sr. Magalhães Pinto, os srs. João Dantas e Afonso Arinos conferenciaram longamente, persistindo a impressão de que o jornalista comunicou ao senador os últimos passos dados em matéria de política externa, ainda mantidos em sigilo.

O senador Afonso Arinos deverá ser designado, caso se confirme a escolha do sr. Dantas para o Itamarati, embaixador do Brasil junto à ONU.

ESCOLHERAM A LIBERDADE

RIO — Mais de cem mil cubanos abandonaram seu país para se asilar nos Estados Unidos desde que Fidel Castro assumiu o govêrno, informa o Serviço de Divulgação e Relações Culturais dos Estados Unidos da América (USIS). Nas fotos: ao alto à esquerda, a sra. Teresa Cruso, que renunciou ao pôsto na delegação de Cuba junto à ONU; à direita, o major Raul Chibas, que fugiu para a Flórida em um barco. Embaixo, à esquerda, o sr. Manuel Varona, atualmente chefiando a Frente Revolucionária Democrática Cubana em Miami; à direita o jornalista Humberto Medrado, proprietário de "Prensa Libre". (Foto USIS)

Assalto à embaixada dos EUA em B. Aires

BUENOS AIRES, MONTEVIDÉU —

Manifestações simultâneas pró e anti-Cuba se produziram ontem nas capitais de Montevidéu e Buenos Aires, enquanto o Uruguai parece em vias de romper relações com o regime de Fidel Castro e a chancelaria da Argentina realiza sondagens com o objetivo idêntico, embora um porta-voz do govêrno argentino tenha declarado que "é prematuro falar de um rompimento iminente".

Em Montevidéu várias pessoas ficaram feridas, em uma série de acidentes ocorridos depois de uma concentração de hostilidade a Cuba, quando se fêz necessária a intervenção da polícia para evitar conseqüências mais graves. Já em Buenos Aires se realizaram, pelo menos, seis manifestações separadas ao regime de Fidel Castro.

COORDENADAS DE ANTEMÃO

A simultaneidade das manifestações em Buenos Aires e Montevidéu, e em vários bairros e lugares de ambas as capitais no mesmo tempo, leva a crer-se que elas foram coordenadas de antemão.

Na capital uruguaia, a manifestação se realizou na Praça da Independência, tendo falado o dr. José Morel Romero, que foi alto magistrado da justiça cubana anteriormente, e que disse que "Cuba é atualmente uma porta por onde penetram constantemente russos e chineses enviados pelo comunismo. Os povos da América — continuou o ex-magistrado — não po-

(Conclui na 11ª pág.)

Jânio vem Melo vai

RIO —

Em vista da posse do sr. Jânio Quadros dia 31, o ministro Francisco Corrêa de Melo, da Aeronáutica, apressou-se em esvaziar as gavetas de seu gabinete em Brasília. É que o brigadeiro deixará o cargo com a conseqüente mudança de govêrno.

Ainda para facilitar a escôlha dos novos auxiliares do ministro, o brigadeiro Corrêa de Melo dispensou das funções de seus ajudantes-de-ordens os capitães-aviadores Aroldo Corrêa de Melo, José

(Conclui na 11ª pág.)

"A ESFINGE E O PSD"

Artigo de Danton Jobim, na 4a. página.

"MÔÇAS DA CAPA" NO COPA

RIO — Seis "môças da capa", belas modelos novaiorquinas, que vieram apresentar a "Linha 707", como foi batizada a coleção que será exibida hoje, na piscina do Copacabana Pálace, chegaram ontem ao Rio, desembarcando no Aeroporto do Galeão. As "cover-girls" posarão também para à reportagem fotográfica com fundo de belezas turísticas do Rio, e que serão divulgadas pelas revistas "Vogue" e "Harper's Bazaar", "Seventeen", "Mademoisele" e "Town and Country". Jean Farrela, em primeiro plano na foto, com um ramalhête de rosas nos braços, estará, logo mais e até domingo, na piscina do Copa, mostrando a coleção de vestidos da "Junior Sophisticates". (Reportagem na última página)

Lacerda faz o carnaval do Rio se mudar para Niterói

RIO e NITERÓI —

Comércio, indústria, autoridades e o povo de Niterói aguardam ansiosamente o resultado da reunião da tarde de hoje, quando pelo menos os blocos deverão decidir realizar seu desfile na capital fluminense, devido às atitudes do governador Carlos Lacerda que, entre outras coisas, negou verba para que isso fôsse feito no Rio, como tradicionalmente acontece.

Por outro lado, elementos ligados ao primeiro-governador da Guanabara estão espalhando o terror nos meios carnavalescos, sendo sinal evidente disto o fato do presidente da Casa dos Artistas, sr. Delorges Caminhai ter informado que êsse ano o tradicional "Baile das Atrizes", patrocinado por essa entidade beneficente, não se realizaria, fazendo contudo a ressalva de que "tinha mêdo que a imprensa criasse problemas para êle ou seu sucessor".

ACC RECUA

Outro indício evidente de que os assessôres do sr. Carlos Lacerda estão prometendo represálias futuras contra os que se voltam contra seus atos foi a nota oficial distribuída pela Associação dos Cronistas Carnavalescos na tarde de ontem, desmentindo "qualquer animosidade entre a Diretoria e as autoridades estaduais". A ACC não conseguiu desmentir, contudo, que:

1) o sr. Carlos Lacerda, alegando simplesmente obras perfeitamente adiáveis, negou o teatro João Caetano à entidade, quebrando assim uma tradição de muitos anos;

2) o governador da Guanabara acabou com a tradição da semana pré-carnavalesca, quando quatro tradicionais bailes eram realizados, também no teatro João Caetano, sob o comando e responsabilidade da ACC;

3) os tradicionais desfiles de blocos não serão realizados;

4) já estão sendo criados problemas para a freqüência de artistas ao baile do Teatro Estadual, antigo Municipal;

5) várias entidades carnavalescas que gastaram fabulosas importâncias viram seu trabalho ficar sem efeito, devido às atitudes do governador.

A nota oficial da ACC tem a seguinte redação:

"Tendo em vista as notícias publicadas em alguns jornais sôbre

(Conclui na 11ª pág.)

Mestrinho: Plínio mandou me fuzilar

MANAUS —

Os cinco pistoleiros que tentaram assassinar ontem pela madrugada o governador do Amazonas já se encontram presos. Segundo o sr. Gilberto Mestrinho os autores do atentado teriam sido pagos pelo sr. Plínio Coelho, ex-governador, para executá-lo.

Os pistoleiros foram impedidos em sua ação por um grito dado por um cidadão norte-americano de nome Hacar ao constatar a presença dos mesmos em sua propriedade, vizinha ao Palácio Rio-Negro. Pensava tratar-se de ladrões e aos brados pediu socorro. A polícia palaciana interveio prendendo-os, embora êstes tivessem resistido a tiros.

BENDITO ATRASO

O sr. Gilberto Mestrinho sòmente ao chegar em Palácio tomou conhecimento do ocorrido, fazendo questão de ver, pessoalmente, aquêles que o pretenderam matar e que só não o fizeram por ter êle che-

(Conclui na 11ª pág.)

VÃO ACABAR COM A PRAÇA ONZE . . .

RIO — Nem Herivelto Martins, nem Grande Otelo, quando fizeram o samba chorando o fim da Praça Onze dos tempos idos, pensaram sequer que um dia um Secretário de Viação o tomasse ao pé da letra condenando a um fim ignominioso o que ainda sobra do saudoso recanto. Desta vez a Praça Onze acaba mesmo (soterrada), a não ser que os dois compositores, talvez acrescentando à parceria algum nome ilustre do govêrno, consigam demover o sr. Arlindo Laviola do que parece sua sinistra intenção. Mas para isso, o lixo que se acumula na quase-ex-pracinha, terá de ser removido. Ou o Secretário, nas 48 horas prometidas pelo governador do Estado... Até lá: lixo, 1 x Laviola, 0...

De Gaulle negociará a paz com argelinos

ARGEL, PARIS —

Ao mesmo tempo em que fôrças do Exército e da Polícia da França faziam uma "operação-limpeza" nos bairros muçulmanos de Argel, similar à que foi efetuada há dias em Aran, anunciava-se em Paris que o general De Gaulle tinha intenção de negociar com os dirigentes da rebelião argelina.

A agência "Nova China", num despacho do Cairo, diz que "o govêrno no exílio" dos rebeldes argelinos declara que o plebiscito realizado pelo govêrno francês sôbre o futuro da Argélia é "bàsicamente nulo". "A luta contra a França continuará. A total consolidação de nossa luta militar e o apoio da opinião pública mundial são as principais preocupações de nosso govêrno.

LIMPEZA NO EXÉRCITO

Uma alta fonte do govêrno do general De Gaulle anunciou que êste está disposto a fazer uma limpeza nos altos comandos do Exército francês, depois da esmagadora vitória que o plebiscito lhe deu. Um dos primeiros a ser sacrificado será o general Paul Ely, chefe do Estado-Maior. O general Jean Crepin, comandante-em-chefe na África do Norte, também será substituído. Fala-se para substituí-los, respectivamente, nos generais Ollie, chefe do Estado-Maior pessoal de De Gaulle, e Gambiez, atual inspetor-geral da Infantaria.

PARTICIPAÇÃO

O govêrno do presidente De Gaulle anunciou que procederá com brevidade uma reforma no sentido de dar maior participação de muçulmanos no govêrno da Argélia, como previsão para uma eventual independência. Ao mesmo tempo, anunciou que está disposto a guardar um hermético sigilo sôbre as sondagens de paz que se dispõe a iniciar junto aos dirigentes rebeldes.

Tôdas estas informações foram colhidas no fim de uma reunião de três horas realizada pelo gabinete sob a presidência do general De Gaulle, enquanto se afirmava a crença de que êste se dispunha a iniciar imediatas negociações de paz com os rebeldes muçulmanos e a reorganizar o comando do Exército no Norte da África.

COMUNICADO

O comunicado oficial emitido depois da reunião diz que De Gaulle

(Conclui na 11ª pág.)

Adauto renova as acusações a Bueno

BRASÍLIA —

A UDN realizou ontem uma sessão bastante agitada, ao serem renovadas pelo sr. Adauto Cardoso, com tom veemente, suas acusações ao senador Coimbra Bueno, devido ao apoio dêste à candidatura do sr. Juscelino Kubitschek a senador por Goiás.

Todo o debate foi provocado em face do pedido do sr. Bueno, no sentido de que o diretório lhe assegurasse uma cobertura moral, em face das acusações que lhe têm sido feitas de haver barganhado o seu apoio ao atual presidente da República por vantagens de ordem econômica, propiciadas pelo govêrno. O sr. Adauto Cardoso reiterou suas críticas, de maneira apaixonada, e o debate evoluiu terminando sem que o diretório se manifestasse a respeito do pedido do senador Coimbra Bueno.

CASO PESSOAL

A sessão foi presidida pelo sr. Itrio Corrêa da Costa. A certa altura, o senador João Vilasboas explicou o incidente como caso pessoal entre o deputado e o senador goiano. Mas, posteriormente, o sr. Euvaldo Diniz entrou no debate, dizendo que já havia se tornado uma tradição no partido as intervenções apaixonadas do sr. Adauto Cardoso, que não poupa nem a honra dos seus correligionários. O representante carioca revidou afirmando que não acusa correligionários mas sim "egoeistas"" como seria o deputado de Sergipe.

No mesmo diapasão foi enumerando uma série de irregularidades em que estaria envolvido o sr. Euvaldo Diniz, mencionando o inquérito da L. B. A. O deputado sergipano teria obtido vantagens da ordem de Cr$ 45 milhões para

(Conclui na 11ª pág.)

Kruchev prenuncia expurgo

MOSCOU —

O primeiro-ministro Nikita Kruchev disse ontem em uma reunião do Comitê Central do Partido Comunista Soviético, que êste devia desembaraçar-se daqueles membros que amanham cifras, e dos que desempenham cargos oficiais sem méritos para isso.

Kruchev manifestou que era necessário levar a cabo tal coisa, se o govêrno quisesse resolver os crônicos problemas agrícolas do país. A declaração do "premier" russo foi feita quando êle interrompeu o primeiro-ministro da República

(Conclui na 11ª pág.)

'PSD não vai fechar suas portas a Jânio'

BRASÍLIA —

"O PSD não fechará suas portas a qualquer entendimento com o futuro govêrno do sr. Jânio Quadros, mas, não só não tomará iniciativa de qualquer negociação nesses entido, como também, imporá tôda a sorte de sanções a qualquer dos correligionários que, individualmente e sem a aprovação do partido, aceite cargo ou função de confiança na administração a se instalar no dia 31 dêste mês".

Essa declaração foi feita pelo ministro Ernani do Amaral Peixoto, presidente do diretório nacional do PSD, perante um grupo de jornalistas que recebeu, ontem, informalmente, em seu gabinete no Ministério da Viação.

PRESIDÊNCIA DA CAMARA

Pouco antes, às 12,30 horas, estivera reunida no mesmo gabinete a comissão de deputados, incumbida pelo diretório nacional de equacionar o problema da eleição do futuro presidente da Câmara. Essa comissão, presidida pelo sr. Abelardo Jurema, decidiu iniciar o seu trabalho com sondagens junto a tôdas as bancadas com assento na Câmara, a fim de estabelecer os critérios de provimento dos cargos da Mesa, que, regimentalmente, é constituída por elementos de tôdas as agremiações, em proporção ao número de seus representantes. Nessas condições, ficou firmado o critério da manutenção do "statu quo", isto é, a presidência da Câmara para o PSD. As sondagens junto à UDN serão feitas pelos srs. Joaquim Ramos e Mário Gomes; junto ao PTB funcionarão os sr.. Afonso Celso e Valdir Pires; o sr. Leite Neto tratará dos pequenos partidos e o deputado Carlos Murilo ouvirá os pessepistas.

Referindo-se ao sr. João Agripino, o ministro Amaral Peixoto disse que a idéia do lançamento do nome do líder da oposição para a presidência da Câmara pode ser idéia de um grupo de deputados,

(Conclui na 11ª pág.)

Promotor do feijão quer mais

RIO —

Recorrendo ao Tribunal Federal de Recursos da sentença do juiz Aristóteles Pires, que deixou de decretar a prisão preventiva do coronel Frederico Mindello e de outros três implicados no caso da importação de feijão podre dos EUA, o promotor Eugênio de Vasconcelos Sigaud requereu a antecipação da inquirição do senhor Sette Câmara, arrolado como testemunha de acusação do referido processo.

A alegação para antecipação da inquirição do ex-governador da Guanabara fundamenta-se no fato de o diplomata (chefe da missão brasileira na Suíça) ter que viajar dia 31 para a Europa. Sette Câmara à época do caso era chefe da Casa Civil da Presidência da

(Conclui na 11ª pág.)

EM "SEGRÊDO DE ALCOVA"

RIO — Para atuar em "Segrêdo de Alcova", filme a ser rodado parte no Brasil, chegou ontem ao Rio a estrêla de Hollywood Alix Talton, que vimos em "Romeu e Julieta" ao lado de Peter Ustinov, e em "The Waster", com Van Heflin. Miss Talton é casada com o diretor George M. Cahan (The Blonde in Buenos Aires) que lhe faz companhia na viagem. O filme terá Jean-Pierre Aumont e Mamie Van Doren nos papéis principais, seguidos de Tônia Carrero, esta incluída em razão da desistência de Jean Fontaine. Será um co-produção americano-brasileira. Após desembarcar no Aeroporto Internacional do Galeão Alix Talton, que foi recebida por Norma Benguel e Jardel Filho (foto), falou aos jornalistas e disse, entre outras coisas, que o público norte-americano está cansando da TV e já agora, dando maior preferência ao cinema. E' contra a dublagem e diz que gostou de trabalhar com Peter Ustinov, mas acha que cada ator possui seu estilo pessoal

"SÃO PAULO"
COMPANHIA NACIONAL DE SEGUROS DE VIDA
DIRETORES:
Dr José Maria Whitaker
Dr José Carlos de Macedo Soares
Dr Firmino Antônio Whitaker
Sucursal no RIO DE JANEIRO — Av Rio Branco, 173 — 10.º andar — Sede: Rua 15 de Novembro 324 — SÃO PAULO

CONTRARIANDO A ALSOGARAY GABINETE APROVA CONTRATO

Primeira derrota do ministro da Economia

BUENOS AIRES —

O poderoso ministro da Economia Argentino, Álvaro Alsogaray, sofreu ontem sua primeira derrota de importância no seio do govêrno depois de 18 meses de livre atuação como chefe do programa de recuperação e expansão econômica do país, porém aceitou a derrota "por motivos de disciplina".

O problema em discussão foi um grande contrato assinado com um consórcio germano-norte-americano para a exploração de jazidas de mineral de ferro da Patagônia, com uma inversão de 190.000.000 dólares. Alsogaray se opôs ao contrato, porém êste foi aprovado pelo gabinete.

DISCIPLINA

Ao sair ontem de uma reunião de três horas realizada pelo Gabinete na qual o contrato foi confirmado, o ministro sugeriu que exporia suas objeções em uma entrevista a imprensa; mas à noite, quando recebeu os jornalistas, Alsogaray limitou-se a dizer:

"Embora não esteja de acôrdo com a solução, adiro a ela por razões de disciplina. Não acho uma negociação feliz, porém, está concluída e não insistirei em minha posição a menos que seja necessário.

"Acredito que se deu muita importância a esta questão", acrescentou. (UPI-DC).

Dinheiro complica enlace de Debbie

HOLLYWOOD —

Correm boatos de que o recente casamento de Debbie Reynolds com o industrial de calçados Harry Karl teria sido acompanhado por complexos e importantes regulamentos financeiros.

Segundo os referidos boatos, a noiva teria recebido um donativo de mais de 1 milhão de dólares.

COMPROMISSO DE MOCINHO

Além disso, antes de divorciar-se de Eddie Fischer. Debbi exigiu que o mocinho assinasse um compromisso de pagamento de pensão, devendo o novo casamento da atriz anular o compromisso.

Europa coordena um programa espacial

LONDRES —

O ministro da Viação do Reino Unido, sr. Peter Thorneycroft, partiu desta capital no dia 10 do corrente com destino a Bonn, Copenhague e Oslo. Nessas três capitais celebrará conversações sôbre a possibilidade de formar um consórcio Europa-Commonwealth que se encarregue do projeto de lançamento de satélites artificiais e de outros artefatos espacais

Em Bonn, o sr. Thorneycfort aproveitará a oportunidade para discutir outras questões de interêsse comum com os ministros alemães.

INVESTIGAÇÕES SIDERAIS

No ano passado, foi discutida amplamente a possibilidade da criação de várias organizações internacionaias que projetem e efetuem investigações siderais

Dez nações da Europa Ocidental acordaram em constituir uma comissão preparatória para a formação de uma organização européia de pesquisas espaciais.

MOTIVOS DA VISITA

Há vários campos por explorar. Entre êles a criação de uma entidade que tome a seu cargo o lançamento de satélites. Este é um dos principais motivos da visita do sr. Thorneycroft. O foguete britânico "Blue Streak" poderia adaptar-se fàcilmente para funconar como primeira etapa de um lançador compósito.

Hemingway vai ter alta da Clínica de Mayo

ROCHESTER (Minnesota)

O novelista Ernest Hemingway, que arriscou a vida durante 40 anos em busca de aventuras, recerebrá logo altr na clínica dos irmãos Mayo, depois de ser submetido a tratamento para um mal não dado a conhecer.

Um porta-voz da clínica disse que o ganhador do Prêmio Nobel de Literatura, de 61 anos, receberá alta no Hospital St. Mary dentro de dez dias.

ENFERMIDADE EM SEGRÊDO

Contudo, a espôsa de Hemingway e seus médicos recusaram dizer que enfermidade contraiu Hemingway no curso de uma caçada do outono passado no Estado de Idaho.

NOME FALSO

Um boletim dado ontem à publicidade pela famosa clínica disse que Hemingway ingressou no dia 30 de novembro com um nome falso.

Seu estado não exigiu intervenção cirúrgica, e nas recentes semanas o novelista percorreu Rochester, segundo um porta-voz. (UPI-DC)

Govêrno alemão ajuda a pesquisa atômica

HAMBURGO —

A "Sociedade para Aproveitamento da Energia Atômica na Construção Naval e no Transporte Marítimo", com sede em Hamburgo, deverá receber uma base financeira mais concreta.

Essa base será feita através de uma passiva participação do govêrno na emprêsa particular, para a realização do seu extenso programa de pesquisas atômicas.

INFORME DE GEYER

Segundo informou o presidente da organização, sr. Gerhard Geyer, o govêrno federal e os governos dos Estados costeiros — Hamburgo, Schleswig-Holstein, Baixa Saxônia e Bremen — assumirão 51 por cento dos interêsses da emprêsa. (O Ministério Atômico e os quatro Estados costeiros já fazem parte, desde algum tempo, do Conselho Fiscal da organização).

NAVIO ATÔMICO

A iniciativa para a construção do primeiro navio mercante atômico alemão deveria partir, inicialmente, da economia livre, tendo como mediadora a Sociedade Atômica.

PARTICIPAÇÃO DO GOVERNO

O desenrolar dos acontecimentos, provou entretanto, que êste importante projeto não se realizaria sem a participação financeira do govêrno.

Já estão em andamento conversações com a EUROTOM, que visam a sua participação no projeto de pesquisas da Sociedade Alemã. (IF-DC).

PASSAGEIROS DE AVIÕES VÃO BEBER MENOS

WASHINGTON —

A Junta de Aeronáutica Civil aprovou, hoje, o acôrdo voluntário das linhas aéreas de limitar a bebida dos passageiros a dois corpos de bebida forte, uma garrafa de vinho de três quartos de litro ou duas garrafas de cerveja de tamanho comum em cada vôo. (UPI-DC).

"BUFÕES DA LUA" DERAM TÍTULO A ADENAUER

BONN —

A "Academia dos Bufões a Cavalo da Universidade da Lua", instituição que conta com 4 séculos de vida, concedeu ao chanceler Adenauer, em seu 85º aniversário, o título de "Doctor Honoris Causa", anteriormente concedido também a Goethe. (ANSA-DC).

Aparecem no Pôrto os herdeiros Castanheira

PÔRTO —

Um dos herdeiros da sra. Branca Rosa Castanheira, da Madeira, surgiu inesperadamente nesta cidade, hoje. Estava entre um grupo de leitores do boletim que o "Diário da Noite" afixa em uma de suas paredes da rua, e descobriu com alguma surprêsa que Branca Rosa deixou fortuna calculada em 14 bilhões de cruzeiros.

A informação estava contida numa notícia da United Press Internacional, enviada do Rio de Janeire. Foi colada no placarde do jornal, porém não teve publicação em diário algum.

QUITANDEIRO

O nome do homem é Jorge Durães Castanheira. Nasceu na Madeira e tem uma quitanda na Rua das Mercês, 100, na cidade do Pôrto.

A notícia do Rio indicava que os bens dos castanheira, cujos herdeiros estão sendo localizados, incluem terras em vários países, ações e papéis vários, além de edifícios em Lisboa e em Paris.

Jorge tem 28 anos de idade, disse ter sabido que Branca Rosa regressou a Madeira e que ali faleceu.

Pouco depois outro parente interessado surgiu em Vila Nova de Gaia, centro produtor de uvas que fica ao lado oposto da cidade do Pôrto, por efeito do Douro.

Identificou-se como Tomás Augusto Castanheira, residente na Rua Alvares Cabral 113, em Gaia, tem 50 anos de idade.

Tomás confessou que tem poucos dados sôbre a árvore genealógica porém indicou que sua mãe, ora com 93 anos de idade, e que vive em Carregal do Sal, nas proximidades de Vizeu, poderá esclarecer tudo. Disse que tem um primo advogado "em algum lugar" de Portugal que tem a genealogia da família na ponta da língua.

Ambos os pretendentes são descendentes de irmãos da falecida, uma solteirona, portanto na ausência de descendentes diretos, participam na herança, de acôrdo com as leis portuguêsas. (UPI-DC).

CASAMENTO DA PRINCESA ASTRID DA NORUEGA

LONDRES —

A princesa Margaret e o sr. Antony Armstrong-Jones partiram hoje, quarta-feira, para assistir ao casamento da princesa Astrid, da Noruega. Durante a visita, ficarão hospedados no Palácio de Oslo como convidados do rei Olav. (BNS-DC).

ARCEBISPO DE LA PAZ TEM AUXILIAR

CIDADE DO VATICANO —

O Papa João XXIII designou hoje o padre Gennaro Prata titular de Adriania auxiliar do arcebispo de La Paz

O padre Prata, nascido em Roccamonfina, Itália, em 1923, é desde novembro de 1959 professor do novo ateneu salesiano. (UPI-DC).

SINDICATO NACIONAL DOS OFICIAIS DE MÁQUINAS DA MARINHA MERCANTE

Avenida Rio Branco, 20, 11.º andar — Sede propria
Endereço Telegráfico — PROPULSOR — Fone: 23-1092

EDITAL DE CONVOCAÇÃO

ASSEMBLÉIA GERAL EXTRAORDINÁRIA

De ordem do sr. presidente, convoca-se os srs. associados quites para a Assembléia Geral Extraordinária, a realizar-se no dia 13 do corrente, sexta-feira, às 16 e 17 horas, em 1ª e 2ª convocações respectivamente, a fim de serem tratados os seguintes assuntos:

1 — Leitura, discussão e aprovação da ata da Assembléia anterior;

2 — Aumento das contribuições na base de 1,5% da média dos salários básicos;

3 — Homologação da atualização dos salários dos funcionários e empregados;

4 — Aumento da ajuda-de-custo dos Diretores e Delegado de Santos;

5 — Criação de uma Delegacia no Pôrto de Recife;

6 — Bem geral.

Rio de Janeiro, 10 de fevereiro de 1961

CASSIANO MARTINS DA SILVA
Secretário

LLOYD BRASILEIRO

Patrimônio Nacional

Escritório: Rua do Rosário n.º 1
Telefone: 31-2060
Praças e Fretes — Sobreloja
Telefone: 31-3329
Passagens: térreo — Telefone: 31-3304

E U R O P A

CABO S. ROQUE
Vg. 1
Sairá a 16 do corrente para: Vitória — B. de Ilheus — Salvador — S. Vicente — Havre — Dunquerque — Londres — Antuérpia — Amsterdam — Roterdam — Bremem e Hamburgo

TIDECREST
Vg. 3 — 1
Sairá a 18 do corrente para: Barra de Ilheus — Salvador — Cabedelo — S. Vicente — Plimouth — Havre — Dunquerque — Londres — Antuérpia — Roterdam — Bremem e Hamburgo

LOIDE PERU
Vg. 6 — 1
Sairá a 17 do corrente para: Vitória — Barra de Ilheus — Salvador — Cabedelo — S. Vicente — Casablanca — Tanger — Gibraltar — Barcelona — Marselha — Genova — Nápoles — Trieste e Rijeka

AMERICA DO NORTE
SAIDAS DE SANTOS

LOIDE CANADA
Saira a 14 do corrente para: Angra dos Reis — Rio — Vitória — Barra de Ilhéus — Salvador e Nova Iorque

LOIDE BRASIL
Saira amanhã para: Angra dos Reis — Rio — Niterói — Vitória e N. Orleans

AMERICA DO NORTE
SAIDAS DO RIO

LOIDE CANADA
Sairá a 17 do corrente para: Vitoria — Barra de Ilhéus — Salvador e Nova Iorque

LOIDE BRASIL
Saira a 14 do corrente para: Niterói — Vitória e Nova Orleans

AVISO
Qualquer alteração nas datas de saida dos navios será publicada neste local

C O N C E S S Ã O Ú N I C A D O G O V Ê R N O D A R E P Ú B L I C A

LOTERIA FEDERAL DO BRASIL

Contrato celebrado com o Govêrno da União em 21 de dezembro de 1955, na conformidade do Decreto-Lei 6.259 de 10 de fevereiro de 1944

353.ª EXTRAÇÃO — P R Ê M I O M A I O R : **CR$ 4.000.000,00** — **PLANO J**

Lista da extração de QUARTA-FEIRA, 11 DE JANEIRO DE 1961

5.768 PRÊMIOS

Nesta Lista não figuram por extenso os números premiados pela terminação do último algarismo, mas figuram os premiados pelos finais duplos do 2.º ao 5.º prêmios

Os bilhetes são litografados em papel branco, tinta vermelho-rosa, fundo amarelo-azul, numeração prêta na frente, com a inscrição: EXTRAÇÃO EM 11 DE JANEIRO DE 1961, às 14 h

ATENÇÃO: VERIFIQUEM A TERMINAÇÃO SIMPLES DE SEUS BILHETES

PREMIOS CR$	PREMIOS CR$	PREMIOS CR$	PREMIOS CR$	PREMIOS CR$	PREMIOS CR$	PREMIOS CR$	PREMIOS CR$	PREMIOS CR$	PREMIOS CR$	PREMIOS CR$	PREMIOS CR$	PREMIOS CR$	PREMIOS CR$	PREMIOS CR$	PREMIOS CR$
0 [illegible] **1** [illegible] 1262 — 5.000,00 cruzeiros [illegible] **2** [illegible]	[illegible] **3** [illegible] 3575 — 10.000,00 cruzeiros [illegible] **4** [illegible] 4094 — 5.000,00 cruzeiros [illegible] **5** [illegible]	[illegible] **6** [illegible] **7** [illegible] **8** [illegible]	[illegible] **9** [illegible] 9862 — 100.000,00 cruzeiros — RIO [illegible] **10** [illegible] 10732 — 10.000,00 cruzeiros [illegible]	[illegible] **11** [illegible] **12** [illegible] 12022 — Aproximação — 100.000,00 cruzeiros — 12023 — 4.000.000,00 de Cruzeiros — Presid. Prudente — SÃO PAULO — 12024 — Aproximação — 100.000,00 cruzeiros [illegible] 10245 — 5.000,00 cruzeiros [illegible] 12611 — 10.000,00 cruzeiros	[illegible] **13** [illegible] **14** [illegible] 14309 — 5.000,00 cruzeiros — 14345 — 25.000,00 cruzeiros — 14358 — 10.000,00 cruzeiros [illegible] **15** [illegible]	[illegible] **16** [illegible] 16055 — 10.000,00 cruzeiros [illegible] 16102 — 25.000,00 cruzeiros [illegible] **17** [illegible] 17664 — 5.000,00 cruzeiros	[illegible] **18** [illegible] 18832 — 5.000,00 cruzeiros [illegible] **19** [illegible] 19038 — 5.000,00 cruzeiros [illegible] 19482 — 5.000,00 cruzeiros [illegible] **20** [illegible]	[illegible] **21** [illegible] **22** [illegible]	**23** [illegible] **24** [illegible] **25** [illegible] 25289 — 5.000,00 cruzeiros [illegible]	[illegible] 25677 — 10.000,00 cruzeiros [illegible] **26** [illegible] 26689 — 5.000,00 cruzeiros [illegible] **27** [illegible] 27062 — 25.000,00 cruzeiros [illegible] 30688 — 150.000,00 — RIO	[illegible] **29** [illegible] **28** [illegible]	[illegible] **31** [illegible] 31801 — 1.000.000,00 de Cruzeiros — RIO [illegible] **32** [illegible] **30** [illegible] **33** [illegible]	[illegible] **34** [illegible] **35** [illegible]	**36** [illegible] 36540 — 25.000,00 cruzeiros [illegible] **37** [illegible] **38** [illegible] 35634 — 10.000,00 cruzeiros [illegible]	[illegible] **39** [illegible] 39831 — 50.000,00 — Corumbá [illegible] Prêmios maiores — 12023 — 4.000.000,00 de Cruzeiros — Presid. Prudente — SÃO PAULO — 31801 — 1.000.000,00 de Cruzeiros — RIO — 30688 — 150.000,00 cruzeiros — RIO — 9862 — 100.000,00 cruzeiros — RIO — 39831 — 50.000,00 cruzeiros — Corumbá

Todos os números terminados em 3 têm Cr$ 700,00

O escritório na Rua Senador Dantas n.º 84, estará aberto para pagamentos todos os dias úteis, das 9 às 11½ e das 13½ às 16 horas, exceto nos dias feriados.
A Administração pagará o valor que representem os bilhetes premiados, durante os primeiros 6 meses da respectiva extração, ao seu portador, e não atenderá reclamação alguma por perda ou subtração de bilhetes. No caso do prêmio maior caber ao número 1, serão considerados como aproximações o imediatamente superior e o último dos milhares que jogarem; sendo sorteado o último, serão aproximações o imediatamente inferior e o primeiro, isto é, o número 1.

AS EXTRAÇÕES PRINCIPIAM AS 14 HORAS

353.ª E X T R A Ç Ã O — Concessionário: EMPREENDEDORA CIVIL LTDA. O Fiscal do Govêrno: FERNANDO GOMES CALAZA — 353.ª E X T R A Ç Ã O

POLITICA DOS ESTADOS

UDN quer candidato próprio: Prefeitura

S. PAULO —

Os últimos acontecimentos políticos relacionados com a eleição municipal paulistana levaram os dirigentes udenistas a pensarem sèriamente no assunto. Diante disso, os dirigentes da "eterna vigilância" marcaram para sexta-feira, a convenção partidária para a escolha de seu candidato à sucessão do sr. Ademar de Barros.

Os parlamentares udenistas estiveram reunidos com o presidente do Legislativo bandeirante, sr. Abreu Sodré. Ao término da palestra, o deputado Antônio Mastrocola declarou à imprensa que nesse encontro propusera, traduzindo o pensamento do partido, a indicação de candidato próprio para o pleito municipal de março. A idéia foi aceita, e o nome udenista que reúne maiores possibilidades é o do deputado José Magalhães de Almeida Prado.

Por outro lado, disse o deputado Mastrocola: "posteriormente afirmei que dificilmente os srs. Plínio Arruda Sampaio e Emílio Carlos, em que pesem seus méritos pessoais, seriam recebidos pela UDN, em Convenção, a não ser que representassem a solução unânime ao esquema que apoiou a candidatura Jânio Quadros. Agora, reafirmo — continuou o deputado Antônio Mastrocola — uma vez que não deve a UDN servir de motivo para maiores dissenções na frente janista. Diante do exposto, devo declarar que não só a bancada da UDN como também o Diretório da Aclamação, do qual sou presidente, pretende o lançamento de candidato próprio na convenção do dia 13".

"HOMEM DO ANO" JOSE' BONIFÁCIO COUTINHO

S. PAULO —

O sr. José Bonifácio Coutinho, secretário de Agricultura de S. Paulo, foi eleito o "homem do ano", na cidade de Campinas.

O secretário de Agricultura deverá seguir para aquela cidade do interior paulista, onde, no dia 21 do corrente, receberá aquêle título honorífico, em sessão solene que terá lugar no Teatro Municipal da cidade.

LINO DE MATOS TOMA POSIÇAO: APOIO A EMILIO

SÃO PAULO —

O senador Lino de Matos, um dos timoneiros da campanha Jânio Quadros, e que, logo após o pleito presidencial, embarcou para a Europa, ao retornar ao país não quis logo, nos primeiros instantes, assumir compromissos com os candidatos ao Ibirapuera.

Agora, entretanto, o senador paulista e ex-prefeito desta capital, já fixou sua rota: vai acompanhar o deputado Emílio Carlos. — (Transpress).

R. G. DO SUL: Coresponsável pela situação do PTB gaúcho

PÔRTO ALEGRE —

O governador Leonel Brizola, antes de viajar para o Rio de Janeiro, acompanhado de sua espôsa, prestou vários esclarecimentos sôbre a saída do sr. Wilson Vargas da Secretaria de Energia e Comunicações, afirmando que sòmente no seu regresso tratará do substituto daquele auxiliar e que os serviços não sofrerão solução de continuidade. Após várias palavras sôbre a crise no Partido Trabalhista Brasileiro, o sr. Leonel Brizola acrescentou: "O PTB, absolutamente não está em processo de desagregação e se muitas questões necessitam ser visadas, por motivos de deficiência, erros ou omissões, o deputado Wilson Vargas tem sido, até agora, integralmente corresponsável". — (Transpress)

D. FEDERAL: Deputados cearenses deporão na CPI: contrabando de café

BRASILIA —

O deputado Gabriel Hermes, da UDN do Pará, presidente da Comissão Parlamentar de Inquérito sôbre o contrabando do café, declarou à imprensa que a CPI a que preside continuará a investigar e a apurar tudo sôbre café no Norte e Nordeste do país.

Serão ouvidos na CPI dois deputados estaduais cearenses que estariam implicados no contrabando da rubiácea, que virão a Brasília especialmente convocados para prestar depoimentos sôbre o assunto — concluiu o parlamentar paraense. — (Transpress)

Adido em visita ao DC

RIO —

O novo adido militar da Embaixada de Portugal no Brasil coronel Joaquim da Luz Cunha fêz ontem uma visita de cortesia à redação do DIARIO CARIOCA, tendo sido recebido pelo Diretor Secretário desta fôlha, sr. Pompeu de Sousa, com o qual palestrou por largo tempo e manifestou sua satisfação de desempenhar suas novas funções no Brasil, país que sempre admirou e que por todos os laços é ligado a Portugal. O coronel Joaquim da Luz Cunha, que se fazia acompanhar pelo Conselheiro de Imprensa da Embaixada, sr. Herculano Rebordão, está já há cêrca de um mês em nosso país.

GOIÁS: PSP pensa em Ademar: senatoria

GOIÂNIA —

Não obstante o deputado Alfredo Nasser, presidente do PSP de Goiás, tenha assinado manifesto hipotecando seu apoio à candidatura Kubitschek à senatoria por Goiás, o sr. Jovino Rincon, líder pessepista, enviou telegrama ao sr. Ademar de Barros, manifestando-se favorávelmente à sua candidatura, caso o presidente nacional do PSP esteja disposto a disputar em Goiás com o sr. Juscelino Kubitschek.

Em seu telegrama o líder Jovino Rincon diz que, "apesar de ter prometido apoio a JK, está disposto a "cancelar o compromisso" a fim de colocar-me ao lado de sua candidatura". Termina o sr. Rincon por dizer: "Não aconselho ao prezado amigo lançar-se à luta anunciada mas em qualquer circunstância estarei a seu lado".

"EMISSORA DE TELEVISÃO CONTINENTAL"

Assembléia Geral Ordinária

1.ª Convocação

Convidam-se os srs. acionistas a se reunirem em Assembléia Geral Ordinária, no dia 21 (vinte e um) do corrente, às 10 horas, na sede social, à rua do Riachuelo, 48 - 20.º andar.

ORDEM DO DIA:

a) deliberação sôbre os relatórios, balanços e as contas de lucros e perdas referentes aos exercícios findos de 1958 e 1959, apresentados pela Diretoria, e sôbre o respectivo parecer do Conselho Fiscal;

b) eleição dos novos membros dêste órgão e arbitramento de seus honorários.

Rio de Janeiro, 11 de Janeiro de 1961.

CARLOS BERARDO CARNEIRO DA CUNHA

Presidente

"EMISSORA DE TELEVISAO CONTINENTAL S.A."

Assembléia Geral Extraordinária

1.ª Convocação

São convidados os srs. acionistas a comparecerem à sede social, à Rua do Riachuelo, 48 — 2.º andar, no dia 21 (vinte e um) do corrente, às 16 (dessesseis) horas, a fim de, reunidos em Assembléia Geral Extraordinária, deliberaram sôbre a proposta de aumento de capital oferecida pela diretoria, com parecer favorável do Conselho Fiscal.

Rio de Janeiro, 11 de janeiro de 1961.

Carlos Berardo Carneiro da Cunha — presidente.

O MACACO É BÔA BOLA!

LOTERIA FEDERAL

STF pode decretar a intervenção federal

RIO —

"A Câmara Legislativa do Estado não pediu expressamente a intervenção federal, mas não exclui a possibilidade da medida vir a ser decretada pelo Supremo Tribunal Federal, com a esperada proclamação da inconstitucionalidade do Ato aprovado pela Assembléia Constituinte.

A declaração acima foi feita à reportagem pelo sr. José Junqueira, advogado e ex-vereador, na qualidade de membro da Comissão encarregada de propor e encaminhar as medidas pertinentes à batalha judiciária em defesa do integral cumprimento da Lei San Tiago Dantas.

VINCULAÇAO DO MANDADO

O sr. José Junqueira esclareceu, ainda, o seguinte: A Câmara Legislativa não desistiu de qualquer medida pleiteada; a representação na qual se argui a inconstitucionalidade do Ato Constitucional número 1, foi feita ao procurador-geral da República em data anterior ao despacho do desembargador Fernando Maximiliano no mandado de segurança impetrado, o que demonstra nenhuma vinculação ou dependência existir entre os dois procedimentos legais; dita representação prevalece e está em curso, tendo sido intimada por despacho de 5 do corrente a autoridade representada (Assembléia Constituinte e Legislativa); os fundamentos da representação se limitam à invocação dos dispositivos constitucionais disciplinadores da intervenção federal nos Estados; conclusivamente, a Assembléia Legislativa pede que seja proclamada a inconstitucionalidade do Ato Constitucional número 1 com os efeitos inerentes a uma tal decisão, o que inclui a intervenção federal.

FUNCIONÁRIOS PARA A CONSTITUINTE

O sr. Rubens Cardoso, 1.º secretário, foi criticado pelo fato de ter comparecido à Constituinte, onde manteve entendimentos com os srs. Lopo Coelho e Raul Brunini, a respeito de transferência de funcionários do legislativo do Estado para aquela Assembléia. A transferência, segundo os oradores, não se efetivou porque a isso se opôs o líder do govêrno, sr. Amaral Neto. O sr. Rubem Cardoso, de sua parte, justificou a visita feita, dizendo que havia cumprido com seu dever, pois atendera a um chamado formulado pelo presidente da Constituinte, sr. Lopo Coelho.

OUTROS ASSUNTOS

O sr. Paulo Areal encaminhou requerimento ao governador pedindo providências para serem colocadas tampas nos bondes-pranchas que recolhem lixo. O sr. Dionísio Alves Vieira encareceu à Administração do Montepio a atualização do pagamento dos empréstimos de emergência, atrasados em quatro meses.

Constituinte por dentro

Nessa questão de se saber como vai ficar o Tribunal de Contas está acontecendo uma coisa engraçada. O governador e a Oposição querem que tudo fique como está. Mas a bancada do govêrno — a UDN — não! E, então, o líder do governador para as questões constitucionais do Tribunal de Contas passa a ser o constituinte Gama Filho!

●

Sandra Cavalcanti só chama Aliomar Baleeiro de "deputado baiano", com um rizinho de mofa para fazer lembrar o personagem cômico da televisão. E ainda pronuncia "deputado baiano" ligeirinho, procurando imitar a música da marcha carnavalesca do mesmo nome.

●

A bancada da UDN está assim: Baleeiro, Lígia e Temístocles com pruridos de independência o que os torna incompatíveis com uma liderança como a do Amaral Neto; Frota Aguiar já há muito fisicamente afastado do líder, sentado bem longe da poltrona de Amaral; Valadão só pensa na sua ABBR; Sandra e Brunini, Lacerda, só Lacerda. Fiel mesmo a Amaral, mas fiel no duro, só o Amando Fonseca.

●

Este último disse, perante a bancada de Imprensa, que estava pensando em renunciar. Na Constituinte não ganha dinheiro e êle gosta de dinheiro. Falou sem pedir segrêdo. Mas por que chegou a essa conclusão no primeiro mês de deputado e passou seis anos como vereador sem a ela ser induzido, não explicou.

●

Amaral Neto reclamou do Comitê de Imprensa a presença de Antônio Maria na bancada dos jornalistas sem ser credenciado junto à Constituinte. No mesmo dia da presença de Antônio Maria, a bancada de jornalistas se encheu de gente estranha, inclusive com um elemento que foi expulso da mesma bancada no Congresso, em Brasília. Mas Amaral Neto só viu, no meio de tôda essa gente, a figura de Antônio Maria, apesar de estar uns 50 quilos mais magro.

●

Nos intervalos dos discursos massantes, uma das diversões dos jornalistas é botar apelido em deputado. Da última vêz que Danilo Nunes falou, um colega aproveitou a oportunidade e informou:

— "Sabem qual é o de Afonso Arinos Filho? Galeto ao primo canto".

PRODUÇÃO E VENDA DE MUDAS DE MATE

As estimativas da safra são boas alcançando volume suficiente para atender à demanda dos mercados externos e interno. A ausência de pragas nos ervais e de chuvas excessivas, bem como os novos preços mínimos fixados pelo INM ao produtor, possibilitaram condições favoráveis, que contrabalançaram a incidência de alguns fatôres adversos. Por outro lado, o esfôrço da implantação de cultura e formação de ervais, com adensamento dos existentes, vem correspondendo. Há a perspectiva da produção de 1 milhão e 800 mil mudas de mate, do que decorrerá uma fonte de renda por assim dizer inesperada para o Instituto, porquanto, se vendidas ao preço médio de cinco cruzeiros, darão uma arrecadação da ordem dos 9 milhões, importância maior que a proveniente da taxa de consumo interno recolhida pela delegacia. Em face do exposto, observa-se que, a se concretizarem as previsões acima, o Centro de Pesquisas, mantido pelo INM em Ilópolis, no ano de 1961, tornar-se-á autofinanciável, pois nota-se grande entusiasmo dos produtores na formação de novos ervais, variando as solicitações de mudas entre mil e 50 mil, o que demonstra o interêsse que a iniciativa obteve no meio produtor. Em 1960, foram vendidas e entregues 18.200 mudas, no Paraná, produzidas pelos campos de Lapa, São Mateus e Prudentópolis, dependências do Instituto.

MAGALHÃES PINTO VISITA EIIC

RIO — Nas últimas horas da tarde de domingo, o governador-eleito de Minas Gerais, deputado J. Magalhães Pinto, apareceu inesperadamente no recinto da Exposição Internacional de Indústria e Comércio para uma visita aos "stands" ali instalados. Acompanhado do sr. Joaquim Rolla, o novo governador mineiro percorreu todos os recantos da Feira, manifestando sua admiração pela obra e recebendo, ao mesmo tempo, calorosas manifestações de simpatia de parte das jovens recepcionistas e dos visitantes presentes. Na foto, o governador Magalhães Pinto quando de sua visita à EIIC

Automóveis nacionais irão desfilar amanhã

RIO —

Um desfile inédito terá lugar, amanhã, pela primeira vez no Rio de Janeiro, quando a indústria automobilística nacional, representada por 50 carros da produção de 1960/61, percorrerá as principais ruas da cidade, numa parada que despertará, por certo, enorme interêsse do público carioca.

As viaturas partirão às 14 horas, do Jardim de Alá, tendo em sua tripulação as jovens e bonitas recepcionistas da Exposição Internacional de Indústria e Comércio, que jogarão flôres, serpentinas e confetis para o povo durante a passagem da caravana. Na ocasião, inúmeros foguetões subirão aos céus, assim como milhares de balões.

ITINERARIO

O cortejo passará por tôda a Rua Visconde de Pirajá, cruzará o famoso Bairro de Copacabana e, depois, Botafogo, Flamengo, centro da cidade; seguirá pela Zona Norte até alcançar o subúrbio do Méier, voltando pela Tijuca (incluindo a Praça Saenz Peña) e terminará às 19 horas, com um desfile apoteótico na EIIC.

BATALHÃO SUEZ

Foi recebido pela direção da EIIC, durante esta semana, o tenente-coronel Fernando Soter de Oliveira, comandante do novo Escalão do "Batalhão Suez" que deverá partir, nestes próximos dias, para a África do Norte.

No seu entusiasmo pelo que viu no recinto da Feira, afirmou o comandante Fernando Soter que fazia questão de levar os soldados do referido batalhão, antes da viagem, para conhecer tamanha concentração de grandeza do desenvolvimento brasileiro, nos domínios da técnica, da indústria e do comércio.

FESTA INFANTIL

Está programada para o dia 20 de janeiro, consagrado a São Sebastião, o padroeiro da cidade, uma "Festa Infantil", a ser realizada na área externa da Exposição. Às 15 horas, Papai Noel descerá de um helicóptero e se instalará na tribuna, onde o esperam convidados, sendo a sua chegada anunciada por toques de clarins e girandolas de morteiros e de foguetes.

Alguns minutos depois chegará em carro aberto, com seu arauto e ordenança, o "Príncipe Boa Estrêla", vindo à frente quatro batedores "Siderais", de lambreta. Do séquito fazem parte também as nove "Musas" (pelas alunas do curso de ballet do Clube Ginástico Português) e o desfile da banda da Casa do Pequeno Jornaleiro, com apresentação de bandeiras do Brasil.

Serviço aéreo vitorioso nos EE UU inédito na América do Sul

"Coach Service"

Faça sua proxima viagem pela

NAB

Serviço no sistema da Port. Min. Aer. 611-GM-5 de 14-5-1959

com 45% de economia! nas tarifas

DE BRASÍLIA PARA:			DE BRASÍLIA PARA:			DE BRASÍLIA PARA:		
Rio de Janeiro .	Cr$	3.370,00	Diamantina ...	Cr$	1.990,00	Recife	Cr$	9.620,00
Campo Grande	"	7.460,00	Fortaleza	"	11.600,00	São Paulo	"	4.480,00
Carolina	"	3.380,00	João Pessôa	"	9.980,00	Salvador	"	7.660,00
Caravelas	"	6.060,00	Maceió	"	9.050,00	Três Lagoas ...	"	6.610,00
Corumbá	"	8.770,00	Mossoró	"	9.770,00	Vitória	"	5.110,00
Cuiabá	"	9.990,00	Natal	"	10.410,00	Belém	"	3.360,00
						Belo Horizonte .	"	2.290,00

E NAS PASSAGENS DE IDA E VOLTA MAIS 10% DE DESCONTO NA VOLTA

NAVEGAÇÃO AÉREA BRASILEIRA S.A.

AV. GERALDO CARNEIRO N.º 1020-A

(Antiga Avenida Central)

Diario Carioca

Fundado em 17 de julho de 1928

QUINTA-FEIRA, 12 DE JANEIRO DE 1961

Nossa opinião

Premissas suspeitas

EMBORA a decisão de adiar sua definição política face ao futuro govêrno para depois da posse do sr. Jânio Quadros pareça razoável, nada mais estranho do que os debates que se travaram na reunião do diretório nacional e das bancadas do partido majoritário realizada em Brasília.

Pelo que se noticiou, tem-se a impressão de que a ira dos pessedistas, após a derrota, e ao analisá-la, volta-se para a figura serena do marechal Teixeira Lott. Êle, que prestou serviços à agremiação partidária e ao país, sem pertencer ao PSD, sem deveres especiais para com a vida política, foi o alvo das críticas principais. Joga-se a derrota sôbre os ombros largos do marechal, como se os pessedistas tivessem tido, no correr do episódio, a conduta exemplar que nem todos tiveram e como se o povo se houvesse pronunciado não contra um sistema político cuja expressão duradoura é o pessedismo e sim contra a figura de um grande brasileiro, que se impôs o sacrifício de atender aos apelos de políticos.

Tanto mais estranhas foram aquelas críticas quanto se atribuía a vitória adversária aos méritos pessoais do sr. Jânio Quadros. Silenciaram-se as justas apreensões, antecipadas no correr da campanha, quanto à ascenção ao poder de um político tão discutido quanto o ex-governador de São Paulo. Deu-se por certo que é êle o nome adequado à presidência e indicou-se com uma clareza cínica que o PSD considera acertada a decisão das urnas.

O evidente oportunismo da colocação do problema, a injustiça das críticas endereçadas à pessoa do marechal Lott, o esquecimento dos deleitos do sr. Jânio Quadros, tão glosados pelos oradores pessedistas durante a campanha eleitoral, são sinais certos de uma conduta política incoerente, ou coerente demais. O PSD esforça-se por dar razão aos que nele vêem um simples sindicato de poder, sem ânimo de luta e sem outro princípio a defender que não seja o do acesso a qualquer preço aos cargos públicos.

Se o adiamento é razoável, as premissas que o PSD lançou, na reunião de Brasília, são pouco animadoras. Na realidade, a impressão que fica não é a de que a agremiação majoritária aguarda a instalação do govêrno para examinar suas intenções e seus atos, mas a de que os dirigentes do partido ganham tempo para uma adesão incondicional ao homem que o senador Vitorino Freire considera de elevadíssimo gabarito.

A chamada "ala dos invisíveis" não conseguiu colocar diante da agremiação os problemas de reforma que une parte da bancada. Conseguiu, entretanto, provocar uma suspeita manifestação de um partido que já está em tempo e em condições de emendar-se.

Insatisfação

O governador do Estado não se encontra satisfeito com o seu secretariado. Dizem que aguarda apenas a promulgação da Carta Magna para substituí-lo.

Isso era previsto. O sr. Carlos Lacerda escolheu elementos de baixo e médio gabarito. Adotou o critério de nomear pessoas dóceis à sua vontade. Homens de valor não se submetem ao papel de autômatos. Só sabem trabalhar com plena autoridade. E discordam sempre que o chefe do govêrno incida em êrro. Com o sr. Carlos Lacerda seria mesmo difícil colaborar, servindo à coletividade. Daí a exclusão de nomes mais credenciados entre os auxiliares diretos do governador.

Os atuais secretários são flexíveis, mais não têm maior capacidade e experiência administrativa. Seu trabalho não oferece o rendimento desejado. Devem, pois, retirar-se dentro de breve prazo.

Ninguém acredita, no entanto, que os seus substitutos sejam de melhor quilate. E' que o sr. Carlos Lacerda está muito velho para mudar. Adotará as mesmas normas no recrutamento do futuro Secretariado. Logo, os resultados terão de ser idênticos. Gente submissa e amorfa não poderá realizar nada de útil para o Estado.

Serão treze os ministros

AGORA são treze os Ministérios. Talvez com mêdo daquele numero, que para os supersticiosos não é de bom augúrio, no Congresso tramita projeto criando mais um. Assim, teremos quatorze, que os numerologistas consideram símbolo de sorte.

Mas a Lei não foi aprovada, de modo que com ou sem azar vão ser nomeados no dia 31 do corrente treze ministros de Estado. Os candidatos se contam às centenas. No Brasil da atualidade todos os homens e mulheres no gôzo dos seus direitos civis se julgam habilitados a exercer a alta investidura. E "cavam" ferozmente o pôsto, que assegura o tratamento de excelência, proporciona automóvel com as armas da República e ainda oferece o ensejo, no caso do govêrno Jânio Quadros, de receber "pitos" através de bilhetinhos publicados nos jornais.

Não parece brilhante a perspectiva? Mas, se não fôr, dá no mesmo, porque ninguém quer perder a oportunidade ministerial. Nem a jetadura do treze (ou outra qualquer) contém o ímpeto do pessoal que nasceu com vocação para a chapa branca e possui a "alma de govêrno". O negócio é ser nomeado, receber abraços, ocupar o gabinete e passear a importância da posição pelas quadras de Brasília, com fins-de-semana no Rio.

Isso conseguido se terá transformado êste Vale de Lágrimas na Terra da Promissão. E se há no mundo alguma coisa de divinamente feliz, data vênia do teólogo Corção, é o sorriso do ministro no dia seguinte ao da posse.

A meia rodoviária

O presidente Kubitschek vai inaugurar, nos próximos dias, dois importantes trechos rodoviários: São Paulo-Curitiba e Lajes-Santa Maria. Dêste modo, o Rio Grande do Sul se ligará ao coração do país por modernas estradas, construídas segundo a melhor técnica e devidamente pavimentadas.

Será êsse o grande eixo por onde circularão as maiores riquezas do Brasil. Note-se que da capital paulista partem excelentes rodovias para o Rio, Belo Horizonte e Brasília.

Completa-se, portanto, a articulação das vias de penetração que cortam o Centro e o Sul do território nacional, servindo as nossas regiões econòmicamente mais desenvolvidas. Na NOVACAP se estende a rêde de rodagens para o Acre, Belém do Pará, Maranhão e Ceará, entrosando-se com o sistema do Nordeste. A Rio-Bahia está sendo asfaltada, de forma a melhorar sensìvelmente a ligação Norte-Sul pelo interior, fechando o grande circuito rodoviário.

Quase tôdas essas realizações têm de ser levadas a crédito do atual govêrno, que superou as suas metas brilhantemente. Em cinco anos o presidente Kubitschek construiu mais do que os seus antecessores em meio século.

A ESFINGE E O PSD

DANTON JOBIM

BRASILIA —

O PSD ainda não fixou sua linha de conduta em face do futuro govêrno. Sabe-se que a tendência da maioria é para uma atitude de oposição, o que não é difícil de entender, pois o próprio instinto de conservação dos líderes do majoritário aconselha, para agora, essa atitude.

Entretanto, as divergências no seio do partido não são pròpriamente em tôrno do dilema: apoiar ou combater o sr. Jânio Quadros. Todos sabemos que o PSD não é de briga. Jamais arriscará como partido, uma campanha firme contra o presidente da República. Sejamos realistas: tudo o que fará é resistir ao namôro do govêrno até que êste ofereça compensações valiosas.

Mas o diabo é que tais compensações sairão do lombo da UDN, o partido que acredita ter elegido Jânio e não se mostrará disposto a ceder postos ao adversário de ontem. Há tanta gente ilustre, tanto figurão ministrável no grêmio da eterna vigilância que se tornará muito difícil ao futuro presidente arrumar vagas no govêrno sem pisar os calos de eminentes correligionários udenistas.

E os outros aliados? Ficarão do lado de fora, lambendo os vidros, enquanto se põe a mesa para os convidados de última hora?

Numa reunião pessedista, aventou-se a idéia de eleger-se presidente da Câmara ao sr. João Agripino, udenista do Nordeste, que estaria **incompatibilizado** com o sr. Jânio Quadros.

QUAL o objetivo dessa manobra? Vetar candidaturas pessedistas indesejáveis a certo grupo do partido? Afastar o sr. Ranieri Mazzilli por que é paulista, o que daria a São Paulo, além da presidência, a segunda vice-presidência da República? Pregar uma peça à UDN alvoroçando-a com a môsca-azul?

Ninguém conseguiu entender. Só de uma coisa todos estão convencidos: pessedistas e udenistas: que é uma jogada em grande estilo, mas não para valer.

De sorte que aquilo que parecia sinal de aproximação do PSD, o qual estaria construindo a ponte para a adesão, ecoou no seio dos partidos como simples artifício; um mero balão de ensaio para sondar o céu enigmático do janismo.

Possìvelmente, o sr. Jânio Quadros não desembarcará na Praça Mauá com a lista de um ministério definitivo. Virá também com o seu balãozinho, um novo ministério de experiência, como o que anunciou Getúlio em 50.

MAS, ao excêntrico chefe de govêrno que nos coube, que diferença isso faz? Basta-lhe o seu **staff** particular, a sua fiel equipe de secretários privados. Quando as paradas no Congresso se tornarem difíceis, então, sim, é que há de vir o gabinete definitivo. Que também não será tão definitivo assim...

POTÊNCIA DE URUBUPUNGÁ

O APROVEITAMENTO hidrelétrico de Urubupungá assume importância extraordinária diante dos benefícios trazidos a seis unidades da Federação: Rio Grande do Sul, Santa Catarina, Mato Grosso, Goiás, Paraná e São Paulo — as quais passarão a receber mais 2,7 milhões de quilowatts de energia elétrica.

O empreendimento caracteriza-se pela construção de duas usinas independentes, localizadas em Jupiá e Ilha Solteira, totalizando 3.700 HP. Trata-se de um projeto minuciosamente estudado, tanto em sua parte civil e mecânica, como em seus setôres hidráulicos e elétricos. Ao lado disso, foram também projetadas as instalações dos canteiros de serviço e apresentados os esquemas e cronogramas de trabalho.

BARRAGEM

A barragem é, esquemàticamente, assim constituída, a partir da margem esquerda: a) trecho de barragem em terra, com cêrca de 1.880m de extensão; b) trecho de barragem-vertedouro em concreto, com 625,50m de comprimento total e 36 vãos de 15x11m; c) usina barragem, com o comprimento de 525,00 m e capacidade, na fase final, para 16 grupos; d) trecho de barragem em concreto com 307,00 m de comprimento, para ligação entre a usina, a entrada da eclusa e o trecho em terra da margem direita; e) trecho de barragem em terra, com aproximadamenmente 2.140 m de comprimento, para fechamento da margem direita.

Terá, assim, cêrca de 5.480m de comprimento, com 23 m de altura máxima acima do terreno natural e a largura, na crista, de 10,40, passando por aí uma rodovia. Formará essa **barragem um reservatório com três bilhões e quatrocentos milhões de metros cúbicos de água, estendendo-se por 79 km. ao longo do rio Paraná, 40 km. pelo Tietê e 65 km. Sucuriu acima. O volume útil represado é de 700 milhões de metros cúbicos. Pelo vertedouro poderão passar cinqüenta mil metros cúbicos de água por segundo.**

Na casa de fôrça da usina, serão instalados 16 grupos, sendo 12 grupos principais de 100.000 kw cada um; 2 grupos secundários de 25.000 kw e 2 grupos auxiliares de 4.000 kw cada. A potência total instalada será assim de 1.258.000 kw, com uma produtividade anual de seis bilhões, setecentos e oitenta e seis quillowatts-hora. As turbinas de todos os grupos serão Kaplan, de eixo vertical, tendo as rodas das principais 9.60 m de diâmetro. Os alternadores são tipo "umbrela" 60 ciclos, 13 800 volts. Serão os principais, de três em três, ligados a um banco de três transformadores monofasicos, capacidade de 112.000 KVA cada um — 13,8/380 kV — 13,8/500 kV.

NAVEGAÇAO

Dentro da orientação que fixou a Comissão Interestadual da Bacia Paraná-Uruguai de, sempre que possível, promover o aproveitamento integral de seus grandes rios, quer como produtores de energia elétrica, quer como vias navegáveis, quer como fornecedores dágua para irrigação, a barragem de Jupiá, como também a de Ilha Solteira, serão dotadas de eclusas, ambas com 210 m de comprimento e 17 m de largura, o que possibilitará a passagem de comboios do tipo "integred tow boats", compostos de um rebocador de seis chatas acopladas duas a duas. Com isso, a navegação no rio Paraná que, com as cartas hidrográficas organizadas pela CIBPU, muito se vem desenvolvendo entre Guaira e Jupiá, estender-se-á por todo o Paraná superior e pelos Baixo Paranaiba e Baixo Rio Grande.

Mais tarde, com as obras do aproveitamento de Sete Quedas, essa navegação irá, sem transbordos, até Buenos Aires

CONCLUSAO

Assim, ao mesmo tempo que, com a criação de grandes centrais elétricas, possibilita-se o desenvolvimento de indústrias, a elas se assegura uma grande via de abastecimento e de vazão, que se entrosará com a do rio Tietê, onde tôdas as usinas que o Departamento de Águas e Energia Elétrica do Estado de São Paulo projetou e vem executando são eclusadas.

O projeto definitivo da central da Ilha Solteira deverá estar concluído dentro de um ano, com cêrca de 1.440 quillowats instalados. Será ela interligada com a de Jupiá, servindo-se ambas de uma grande linha de transmissão, com estudos já muito adiantados. Disporá, então, a região Centro-Sul do Brasil de mais 2.700.000 quillowats, o que importa em duplicar a potência hidrelétrica atualmente instalada no país.

Deficit da RFF

O "deficit" da Rêde Ferroviária Federal, em 1960, elevou-se a 18,5 bilhões de cruzeiros. Sua receita foi de apenas 15 bilhões de cruzeiros e a despesa elevou-se a 33,5 bilhões de cruzeiros. Entretanto, alguns progressos de real valor foram alcançados pelo sistema de "diesilização" de várias linhas e eliminação de outras de operação antieconômica.

O Que Se Diz:

... QUE os cachorros da Zona Sul, bem como os de outros pontos do Estado, estão temerosos de que o sr. Carlos Lacerda, que já os proibiu de frequentar as praias, amplie sua perseguição, impedindo a aproximação de qualquer representante da raça aos postes da Ligth, sob a alegação de se tratar, já agora, de próprios estaduais...

... QUE tôda a raça canina está revoltada com o sr. Lacerda por vir demonstrando, em tudo isso, um excessivo partidarismo, pois enquanto veda aos cães o acesso às praias e, talvez, aos postes, nenhuma providência tomou contra os gatos que vivem desrespeitando a Lei do Silêncio, miando as chamadas "sinfonias dos telhados", em altos brados, tôdas as noites...

... QUE, em conseqüência de tudo isso, não será absurdo se pensar no próximo envio ao governador, por intermédio do palaciano Xanã, de um "abaixo-latido" dos cachorros da Zona Sul, pedindo obediência ao preceito constitucional que garante o direito de ir e vir e à necessidade fisiológica de fazerem pipi à maneira tradicional da raça canina...

O lixo

MAURÍCIO DE MEDEIROS
(Da Academia Brasileira de Letras)

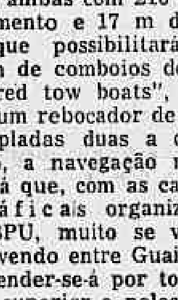

AINDA não consegui adquirir a mentalidade de estaduano, isto é, cidadão do Estado da Guanabara, talvez porque nasci nesta cidade ao tempo em que ela era o Município Neutro, sede da Côrte Imperial, nela cresci e me formei como cidadão do Município do Rio de Janeiro, ou Distrito Federal, capital da República. Mas também a população carioca ainda não se convenceu de que mora num Estado autônomo, que deveria ser representado nos Podêres estaduais por cidadãos nêle nascidos, pois que depois de eleger há tempos para o Senado, como representantes do antigo Distrito Federal, um mineiro e um goiano, manda, agora, para a Assembléia Legislativa gente de vários Estados e muito poucos cariocas.

Quando, pois, observo os atos do novo govêrno do que teimo em chamar o Município do Rio de Janeiro, faço-o em têrmos municipais e examinando os problemas que o atual governador vai enfrentando pelo seu aspecto histórico.

Assim, por exemplo, a questão do lixo. E' quase tão velha quanto a cidade. Recordo-me de que no govêrno do sr. Venceslau Brás, sendo prefeito o sr. Rivadávia Corrêa, foi feita uma concorrência pública para coleta e incineração do lixo. Venceu a concorrência uma firma representada por pessoa de minhas relações de amizade. Mas antes que ela fôsse aprovada, foi êle procurado por político em evidência e, do desacôrdo estabelecido entre ambos, surgiu a ameaça de anulação da concorrência, fato que se verificou dias depois. Isso se passou há mais de 40 anos. Se a concorrência tivesse sido aprovada, já teríamos desde então um perfeito serviço de coleta e incineração de lixo semelhante ao de Munique e o problema estaria resolvido.

Mais tarde, não me lembro mais em que govêrno, pensou-se sèriamente em construir a própria Prefeitura os seus fornos de incineração de lixo, mas como um dêles estivesse projetado para as cercanias da Rua Barão de Lucena, em Botafogo, e como por ali morassem altas autoridades de nossa original República, surgiu uma gritaria de todos os diabos e não se construiu forno algum, nem em Botafogo, nem alhures.

Porque o que é evidente é que êsse problema de lixo só terá solução perfeita quando a Prefeitura (insiste na designação por hábito mental) tiver os seus fornos de incineração e cobrar mais caro o serviço de sua remoção, para ter recursos a fim de se aparelhar com veículos no número necessário a êsse serviço numa cidade que se estende por 1.400 quilômetros de área. Isso, sem falar na possibilidade de aproveitamento dos resíduos para fins industriais ou agrícolas.

Botar na rua 2.800 garis de vassoura em punho, pode ser uma manifestação simbólica do futuro período governamental do Brasil, mas creio que não resolve o problema...

Panorama Econômico
NO BRASIL E NO MUNDO

Cacau: perspectivas incertas para 1961

O AUMENTO da produção mundial de cacau, que faz calcular a atual colheita de 1960-61 no volume sem precedentes de 1.109.000 toneladas, fêz baixar acentuadamente os preços, porém, em compensação, os preços baixos estimularão o consumo neste ano.

O uso do cacau no mundo foi maior que nunca todo o ano passado, "porém pode esperar-se confiantemente um aumento substancial em 1961", segundo vaticinaram ontem os entendidos.

Apesar dêste consumo mais alto, contudo, poderá haver um considerável excedente êste ano. Nas últimas duas temporadas os excedentes foram absorvidos por uma intensificada atividade manufatureira.

Em 1960 as reservas dos países consumidores aumentaram no volume equivalente a um mês de consumo.

Os corretores de cacau Gill and Duffus expressaram suas opiniões hoje em sua revista do mercado do mês de janeiro. Acrescentam que as próximas medidas encaminhadas a estabelecer planos de estabilização de preços provàvelmente não influam na tendência dos preços nos meses vindouros.

Diz esta companhia que os convênios internacionais sôbre artigos de primeira necessidade significam às vêzes uma estabilidade temporária de preços venda a produtores e consumidores tempo para nivelar melhor a oferta e a procura.

"Porém, a menos que se limite a produção — diz a revista — tais planos não parecem dar, em geral um preço médio mais alto para o produto em algum tempo".

Falando da tendência baixista do preço do cacau no último mês, depois de haver ficado virtualmente asseguradas colheitas recorde tanto em Ghana como na Nigéria e provàvelmente na Costamarfil, disseram que o principal ímpeto da venda procedeu dos embarcadores franceses.

"Estas vendas foram realizadas a preços de competição — dizem Gil and Duffus. (UPI-DC).

Dólar sobe outra vez

O dólar manteve, ontem, seu terceiro dia de alta consecutiva, registrando, ao encerramento das operações as taxas de Cr$ 206 e Cr$ 212 para a compra e venda, respectivamente. Parece que se vai repetir o fenômeno acusado nos primeiros dias de dezembro, quando a taxa de venda atingiu a Cr$ 218.

No momento, não são conhecidas disponibilidades que permitam ao Banco do Brasil intervir de maneira drástica no mercado. A tendência continua sendo francamente altista.

Rêzes para URSS

Compradores de gado, da União Soviética, devem regressar em breve à Grã Bretanha a fim de adquirirem mais touros de "pedigree", segundo foi anunciado em Londres. Os soviéticos ali estiveram no ano passado, e as cabeças que adquiriram estão sendo embarcadas depois de passado o surto de aftosa.

Os soviéticos vêm comprando raças bem conhecidas como "Hereford" e "Abredeen-Angus" e já gastaram mais de 84.000 dólares. (UPI-DC)

JQ e GEIA

E' uma esperança bem fundada no Grupo Executivo da Indústria Automobilística que o govêrno Jânio Quadros não só dará especial apoio à indústria de tratores que agora vai surgindo, como ainda, aceitará os planos do GEIA de concentrar suas próximas atividades na "estandardização" da indústria automobilística, eliminando, ao máximo, a heterogenidade característica da indústria de peças e assessórios.

Petróleo em segrêdo

Fontes do Ministério de Minas da Venezuela fizeram saber que as deliberações da conferência da Organização de Países Exportadores de Petróleo (OPEP), que se inicia domingo próximo, se desenvolverão dentro do mais completo segrêdo, sem que se permita a presença de jornalistas nem espectadores.

Disseram estas fontes que alguns países haviam manifestado seu desejo de enviar observadores, porém, que foram informados que a reunião estará destinada aos países que pertencem à OPEP: Venezuela, Arábia Saudita, Irã, Iraque e Kuwait. (UPI-DC)

Usiminas atrasa

O atraso que se constata na edificação de novas unidades da "USIMINAS", está intimamente ligado às necessidades de financiamentos estrangeiros, os quais estão sofrendo reflexo da instabilidade da política nesta época de transição do govêrno federal.

Alta do cacau

Os Futuros de Cacau fecharam ontem em Nova Iorque com alta de 100 pontos, a máxima que pode ocorrer num dia.

A alta foi conseqüência de vários fatôres, entre êles o das vendas de cobertura realizadas depois das altas de Londres e da notícia de que a junta da Nigéria se retirará como vendedora de Cacau. (UPI-DC)

FMI em Caracas

Uma missão do Fundo Monetário Internacional se encontra em Caracas desde sábado, fazendo um estudo da situação monetária nacional e especialmente dos efeitos das recentes medidas sôbre controle de divisas.

Contrabando no Rio

Anos um período, durante o qual o movimento de contrabando realizado na zona do Rio Paraná, decresceu em vista de um policiamento mais estreito pode-se constatar, novamente, seu retôrno à plena atividade. Em Nova Iorque, por exemplo, foram desembarcadas, há pouco, seis mil sacas de café, provenientes daquela zona. Cacau, madeira e, até manufaturados de uso doméstico, estão sendo ilìcitamente exportados, outra vez, em quantidades crescentes.

MG: usina atômica

Segundo dados fornecidos pela Divisão de Fomento da Produção Mineral do Ministério da Agricultura, em Belo Horizonte, encontra-se em fase final de acabamento, a construção da Usina Atômica às margens da Rodovia de Poços de Caldas. Os estoques de matéria-prima para a usina já ultrapassam a dez mil toneladas, as quais deverão ser acrescidas por outras que estão sendo encontradas em abundância naquela cidade hidromineral. (TP-DC)

Missão Argentina

Júlio Gonzalez Del Solar, chefe da Missão Econômica Argentina que visita a Europa, declarou hoje que "nenhum país nos prometeu coisa alguma e tampouco estamos pedindo decisão alguma".

"Sòmente discutimos os problemas técnicos — acrescentou — e estamos encontrando plena compreensão e cooperação dos Bancos Centrais, dos governos e das instituições privadas. O resultado final da missão será conhecido após a reunião a realizar-se na semana entrante em Paris com os representantes de outros países. (UPI-DC)

IBC na Convenção

Segue hoje para os Estados Unidos, pela Panamerican, o diretor do IBC, sr. Osvaldo Costa Rego, que vai representar a autarquia na VII Convenção Anual da "National Coffee Association", em Bocca Ration, Flórida. Nas convenções da NCA se reúnem anualmente os representantes do comércio e indústria do café norte-americanos, quando se faz a análise das atividades do ano anterior e se revelam as diretrizes básicas para o movimento do ano iniciante.

Novas rodovias

Duas importantes obras federais serão inauguradas na próxima quinta-feira, no Rio Grande do Sul, com a presença do ministro da Viação e Obras Públicas do governador Leonel Brizola, do diretor do DNER, e outras autoridades. Trata-se do trecho da BR-14, rodovia Transbrasiliana, compreendido entre as cidades de Santa Maria e Carazinho e do trecho da BR-12, ligando Caxias do Sul-Vacaria-Passo do Socorro. (TP-DC)

Anglo-russo

As exportações e reexportações britânicas para a Rússia, durante os primeiros dez meses de 1960, atingiram a cifra de US$ 129 milhões, em comparação a cêrca de US$ 72 milhões durante os mesmos meses de 1959 — informa o Conselho de Comércio Britânico. Daquela quantia, produtos químicos significaram US$ 14 milhões do total, superando a marca de US$ 7,6 milhões no mesmo período em 1959.

Grão-de-bico

Importamos, em 1959, 1.390 toneladas de grão-de-bico, no valor de 47 milhões de cruzeiros. Nossos principais fornecedores foram o Marrocos (666 t), o Chile (482 t) e a França (96 t).

A opinião do leitor

Os recenseadores não recebem seus salários

JA' PUBLICAMOS, semanas passadas, uma carta de um nosso leitor, reclamando contra o IBGE pelo não pagamento dos recenseadores que fizeram os trabalhos do censo no ano passado. Agora, outro leitor volta ao assunto, justamente indignado pelo procedimento daquela entidade ministrativa que está, assim fugindo, ao cumprimento do seu dever. Diz o sr. Raimundo Leal Franco: "O IBGE nos contratou para o árduo serviço do censo e todos nós desempenhamos as nossas obrigações a contento, com elevado espírito público, certos de que estávamos prestando valioso serviço à nação. O IBGE pagou metade dos nossos salários e a alguns nem isso. Até hoje, os cofres do IBGE estão fechados para nós. Não vimos mais um centavo.

O secretário do IBGE, senhor Hildebrando Martins, foge ao cumprimento do seu dever, alegando que não tem verba para efetuar o pagamento do que nos deve. Essa alegação é falsa, pois o IBGE recebeu a verba de 310 milhões da cota do recenseamento, através do Banco do Brasil. Parece que o IBGE quer a desmoralização do atual Govêrno da República que tem à sua frente um homem da envergadura moral do sr. Juscelino Kubitschek. E' claro que o sr. presidente da República não poder estar à frente de todos os órgãos da administração nacional, confiando na ação honesta dos seus auxiliares. Alguns dêsses, entretanto, não sabem corresponder àquela confiança acarretando contra o Govêrno a antipatia da opinião pública, quando, de fato, êles é que merecem essa antipatia geral. E' necessário, sr. redator, que o clamor dos prejudicados chegue aos ouvidos do sr. presidente JK, a fim de que êste possa determinar as providências que o caso requer. E a imprensa é o melhor veículo para êsse objetivo."

S. A. DIARIO CARIOCA

Presidente: Horácio de Carvalho Jr.
Vice-Presidente: Danton Jobim
Diretor-Secretário: Pompeu de Sousa
Diretor-Gerente: Sebastião França dos Anjos
Diretores: Augusto De Gregório e Zélio Valverde

Sede:

AVENIDA RIO BRANCO Nº 25

Presidência	43-3014
Diretoria .. 43-6165 e	43-3930
Revista da Sociedade	23-4437
Polícia .... 23-3239 e	23-5082
Administração	23-4643
Chefia da Redação	43-5574
Secretaria	43-5539
Esporte	23-4472
Publicidade	23-3939
Relações Públicas	23-3763
Circulação	23-3662
Oficinas e Revisão	43-5609

São Paulo: Barão de Paranapiacaba, 61, 4º, grupo 23 — Tels.: 32-5841 e 35-6286
Belo Horizonte: Avenida Afonso Pena, 774, 3º andar, sala 308 — Tel.: 4-8844
Niterói: Avenida Amaral Peixoto nº 60, sala número 611 — Telefone: 2-7893
Pôrto Alegre: Rua Caldas Júnior, 121, 1º andar, sala nº 4 — Telefone: 6771

ASSINATURAS

Brasil e países da convenção postal:

Semestral	Cr$ 250,00
Anual	Cr$ 400,00
(Outros países):	
Semestral	Cr$ 400,00
Anual	Cr$ 800,00

RECLAMAÇÕES — Qualquer irregularidade no fornecimento de jornais às bancas ou da entrega do DIARIO CARIOCA aos nossos assinantes deverá ser reclamada ao Departamento de Circulação através de carta ou pelo telefone: 23-3662.

DC-BRASÍLIA

Diretor: Elias de Oliveira Jr.
Edição brasiliense (vespertina) do DIARIO CARIOCA. Sede: Av. W-3 nº 8 (sobreloja) — Plano-Pilôto. Tels.: 2-1833 e 2-1838 — Caixa Postal nº 442

Carta da Farerj será Bíblia de ruralistas

NITERÓI —

O presidente da Federação das Associações Rurais do Estado, sr. Francelino Bastos França, disse ao DIARIO CARIOCA, ontem, que os ruralistas fluminenses vão aprovar em sua II Conferência, marcada para os dias 17 e 18 próximos, uma "Carta de Princípios" que servirá de verdadeira Bíblia para as classes rurais.

O sr. Francelino França regressou do interior do Estado, onde manteve contato com os principais líderes ruralistas, e disse que, após essa visita, pode antecipar o pleno êxito do conclave. — "O associativismo é hoje fôrça viva na terra fluminense" — acrescentou.

CARGO DE TÔRRES JÁ TEM 5 PRETENDENTES

NITERÓI —

O nome do professor Fernando Moreira Caldas, antigo funcionário da Secretaria de Educação, será sugerido ao governador Roberto Silveira por um grupo de professôres de vários municípios que o consideram o mais capacitado a substituir o sr. Alberto Tôrres, que já apresentou o seu pedido de demissão, em consequência da crise surgida entre a UDN e o governador do Estado.

A indicação do professor Fernando Caldas tem como principal argumento o fato de haver aquêle funcionário exercido importantes cargos de chefia na Secretaria de Educação, durante a administração de vários secretários. São também aspirantes ao cargo os srs. Michel Saad, João Kiffer Neto, Câmara Torres e Flávio Bertoluzzi.

PASSO PARA REFORMA

Disse ainda o presidente da FARERJ que a II Conferência Rural Fluminense constituirá um "brado de alerta" para a solução dos grandes problemas com que se defronta o campo, entre os quais mencionou a necessidade de organização agrária, reclamando a atualização do ensino rural, da política tributária, do crédito agrícola, da mecanização da lavoura, da produção animal e vegetal, do combate às pragas e às doenças, dos recursos naturais, da conservação do solo e da saúde e saneamento.

— "Convocando os podêres públicos federal, estadual e municipal, para um entendimento íntimo e absoluto com a classe rural, está a FARERJ, através da conferência, dando um avançado passo no sentido da reforma agrária, tão discutida em nosso Estado" — concluiu.

CARTA DE PRINCÍPIOS

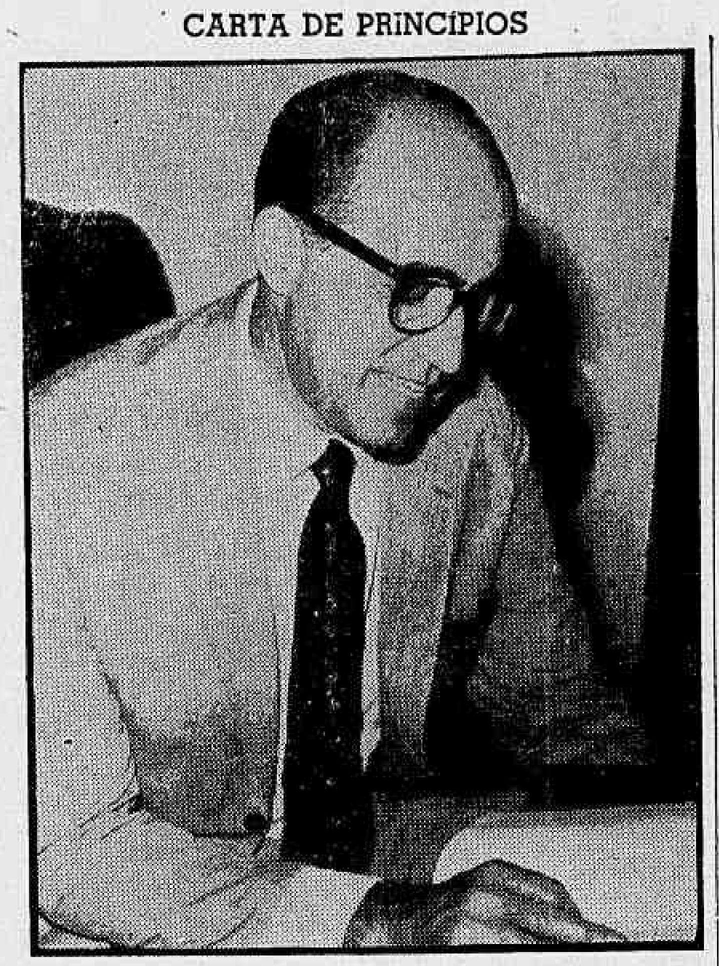

A "Carta de Princípios" da FARERJ será uma verdadeira Bíblia para os ruralistas fluminenses — disse ao DC o sr. Francisco França, presidente da entidade

DIÁRIO CARIOCA no Estado do Rio

Polícia Militar reduz suas pretensões: govêrno examina

NITERÓI —

Em duas reuniões consecutivas realizadas ontem, entre o secretário de Administração, sr. Jorge Loretti, e a comissão designada pelo Clube de Oficiais e pelas Associações dos Sargentos e Subtenentes, dos Inativos e dos Sargentos Músicos da Polícia Militar, os militares apresentaram duas novas propostas, reduzindo as suas pretensões, e concordaram em discutir o problema com o secretário das Finanças, sr. Augusto De Gregório, que dirá de quanto dispõe o govêrno para atender às reivindicações da corporação, tendo em vista as disponibilidades financeiras do Estado.

Durante a reunião, o secretário Jorge Loretti fêz ver aos militares que o aumento pretendido inicialmente pela corporação (na base de 100 a 130%) implicaria no reajustamento dos servidores civis na mesma base, o que absorveria tôda a receita prevista pelo Estado para o corrente exercício.

EXPOSIÇÃO

O desenvolvimento das duas reuniões pode ser sintetizado nos seguintes fatos:

1) O sr. Jorge Loretti fêz longa exposição, esclarecendo que o governador Roberto Silveira cumpriu tudo o que prometera à comissão que lhe encaminhara o memorial da PM, no "Dia do Servidor", no Palácio do Ingá;

2) Disse o sr. Loretti que o governador prometera aguardar a arrecadação de dezembro para depois programar o reajustamento da PM;

3) No dia 5, conhecendo os resultados financeiros de 1960, o governador Roberto Silveira determinou que fôssem concluídos os estudos já iniciados e que haviam, inclusive, levantado a situação das diversas PM no país;

4) Frisou o secretário que os entendimentos ontem iniciados pelo govêrno já haviam sido programados, não tendo, por conseguinte, qualquer relação com o movimento de insubordinação promovido por três oficiais da PM, na última semana;

5) Por proposta do sr. Loretti, foi decidido que as duas novas propostas apresentadas pelo capitão Medeiros Deserto e pelo major Ari Poubel serão submetidas, hoje, ao secretário das Finanças, sr. Augusto De Gregório;

6) A proposta do capitão Deserto prevê os seguintes vencimentos para o pessoal da PM, sem perda das gratificações: soldado, Cr$ 9.120; cabo, Cr$ 10 mil; 3.º sargento, Cr$ 12.500; 2.º sargento, Cr$ 14 mil; 1.º sargento, Cr$ 16 mil; subtenente Cr$ 18 mil; aspirante, Cr$ 20 mil; 2.º tenente, Cr$ 23 mil; 1.º tenente, Cr$ 26 mil; capitão, Cr$ 29 mil; major, Cr$ 32 mil; tenente-coronel, Cr$ 34 mil e coronel, Cr$ 36 mil;

7) A proposta do major Poubel fixa os seguintes vencimentos: soldado, Cr$ 7.500; cabo, Cr$ .. 7.500; 3.º sargento, Cr$ 9.500; 2.º sargento, Cr$ 12 mil; 1.º sargento, Cr$ 13 mil; subtenente, Cr$ 15.500; aspirante, Cr$ 16 mil; 2.º tenente, Cr$ 21 mil; 1.º tenente, 23 mil; capitão, 25.500; major, 30 mil; tenente-coronel, Cr$ 33 mil e coronel, Cr$ 36 mil. Sua proposta prevê, gratificações de 30% para soldados e até subtenentes e de 50% para oficiais, além de soldadas de Cr$ 2.400, para os desarranchados.

FLORIANO NO INGÁ

Para conhecer pormenores da crise suscitada pela PM, estêve no Ingá, ontem, o general Floriano Machado, comandante das unidades do Exército no Estado. Seu encontro com o governador teve caráter reservado.

ASSEMBLÉIA LEGISLATIVA

Nem o presidente foi à sessão de abertura

NITERÓI —

A Assembléia Legislativa do Estado reiniciou seus trabalhos, ontem, após um recesso de dez dias, com uma sessão em que não houve "quorum" para a votação da ordem-do-dia. Nem o presidente da Casa, deputado Alvaro Fernandes, compareceu à reunião de reabertura, sendo os trabalhos presididos por um dos secretários, sr. Válter Orlandini.

Por um dêsses milagres muito frequentes na Assembléia, "houve" número para a aprovação de licença para dois deputados, srs. Rodrigues de Oliveira (PSB) e Saramago Pinheiro (UDN), que serão substituídos pelos srs. Zulmar Batista e Renato Lessa. O pretexto da licença foi o de sempre: "tratamento de saúde".

A CRISE DA PM

Como se esperava, foi comentado da tribuna o problema do reajustamento pleiteado pela Polícia Militar do Estado, através do movimento deflagrado sábado. Coube ao sr. Luís Guimarães (UDN) abordar o assunto, em discurso em que se manifestou favorável à pretensão dos militares, por considerá-la justa.

O representante udenista sugeriu ao governador que conceda não só o reajustamento da Polícia Militar, mas também do funcionalismo civil, cujos níveis de vencimentos se tornaram irrisórios com a alta do custo-de-vida.

EXEMPLO FALSO

Apoiando considerações tecidas momentos antes pelo sr. Adolfo de Oliveira (UDN), o sr. José Haddad (PSD) solicitou à Mesa que informe à Assembléia Constituinte da Guanabara e ao jornal "O Globo" que os subsídios dos deputados fluminenses estão muito aquém do que pretendem (já) os deputados cariocas.

O sr. Adolfo de Oliveira classificara de exagerados os subsídios pretendidos pelo sr. Amaral Neto e seus colegas, que desejam receber Cr$ 125 mil por mês, sob a alegação de que esta é a importância média que recebem os legisladores estaduais, em todo o país.

Contestando tópico inserido em "O Globo", disse o sr. Adolfo de Oliveira que os deputados fluminenses não percebem mais que Cr$ 91 mil por mês. Os constituintes cariocas devem buscar outro exemplo para justificar a avidez com que querem correr aos cofres públicos.

ORDEM-DO-DIA

A ordem-do-dia, adiada por falta de número, será discutida na sessão de hoje. Figuram na pauta quatro mensagens do Executivo, entre as quais a que autoriza a implantação da microfilmagem no Arquivo Público e a que cria uma Coletoria de Rendas Estaduais em Paracambi, o mais jovem dos municípios fluminenses.

Guerra diz que alastrim é sensacionalismo de Garcia

NITERÓI —

— "As autoridades da Guanabara estão pretendendo fazer sensacionalismo às nossas custas e, nesta base, será difícil mantermos qualquer entendimento que resulte no benefício comum de nossos Estados" — disse ao DC, ontem, o sr. Newton Guerra, secretário de Saúde do Estado do Rio, referindo-se às declarações de seu colega carioca, sr. Marcelo Garcia, que afirmou nada poder fazer contra o surto de alastrim verificado na Guanabara, uma vez que, segundo declarou, "o foco da epidemia está localizado nas cidades fluminenses limítrofes com o Rio".

Contestou ainda o sr. Newton Guerra que as autoridades fluminenses mantenham "uma ambulância transportando dia e noite doentes do Estado do Rio para os hospitais cariocas", argumento utilizado pelo sr. Marcelo Garcia para justificar a exigência do governador Carlos Lacerda de cobrar ao Estado do Rio a assistência prestada nos hospitais da Guanabara a enfermos fluminenses.

FALTA DE ÉTICA

— "Estranhei profundamente as declarações do sr. Marcelo Garcia, uma vez que, além de não refletirem a verdade, ferem a ética profissional — continuou o sr. Newton Guerra.

— "Se o secretário de Saúde carioca julga que o foco da epidemia de alastrim, que atualmente grassa no Estado da Guanabara, está localizado em território fluminense, êle deveria entrar em contato conosco, a fim de estudar as providências que poderíamos tomar, e não fazer acusações infundadas — acrescentou.

— "Se ainda estou respondendo às levianas acusações das autoridades cariocas é ùnicamente por consideração à imprensa, que nos procurou, e à opinião pública, que merece uma explicação. As declarações são tão absurdas que, se não fôssem êsses dois fatôres, nem as responderíamos".

— "A Secretaria de Saúde e Assistência — prosseguiu o sr. Newton Guerra — poderia argumentar que os casos de alastrim surgidos nos municípios de Nova Iguaçu, S. João de Meriti, Duque de Caxias e Nilópolis, vitimam, em sua maioria, pessoas que, embora ali residam, trabalham e vivem a maior parte do dia em território carioca. Acontece, entretanto, que não desejamos abrir polêmica com as autoridades cariocas: não trabalhamos na base do sensacionalismo".

NEM UM TOSTÃO

Reafirmando a posição do Estado do Rio, contrária ao pagamento de qualquer quantia como retribuição à assistência prestada pelos hospitais cariocas a doentes fluminenses, disse o sr. Newton Guerra:

— "Continuamos a achar que não existem barreiras separando os problemas de saúde pública de Estados vizinhos, pois as enfermidades e epidemias não conhecem fronteiras. Não concordaremos em pagar a assistência prestada pelos hospitais cariocas aos nossos doentes, como também nunca pretendemos cobrar a assistência que prestamos não só aos cariocas, como a qualquer pessoa, até mesmo do estrangeiro, que necessite do nosso auxílio".

— "Se o sr. Marcelo Garcia estiver, realmente, disposto a discutir os problemas de saúde pública que afetam os nossos Estados, estamos à sua disposição — concluiu o secretário de Saúde do Estado do Rio.

CANTANHEDE VAI FALAR NO SEMINÁRIO DO GEPI

NITERÓI —

Falando sôbre o tema "A Cooperação Universidade-Indústria", o professor Otávio Cantanhede, diretor da Escola Fluminense de Engenharia, iniciará, hoje, às 17 horas, no auditório daquela escola, a série de palestras promovidas pelo Grupo de Estudos de Produtividade Industrial (GEPI) como parte do "Seminário para Professôres Estatísticos", iniciado segunda-feira última.

Govêrno obriga Light a dar luz: Teresópolis

NITERÓI —

Em cumprimento à resolução adotada esta semana pelo Conselho Nacional de Águas e Energia Elétrica, a emprêsa Rio Light será obrigada a fornecer mais 1.500 kw de energia a Teresópolis, ampliando assim para 4.000 kw a sua participação no abastecimento do município, que enfrenta atualmente grave crise em seus serviços de luz.

Segundo a decisão do CNAEE, que atendeu a solicitação formulada em ofício pelo secretário de Energia do Estado, sr. Bandeira Vaughan, a emprêsa canadense deverá manter o fornecimento dêsse volume de energia até 31 de março próximo, de modo que a população possa enfrentar o verão sem as dificuldades até agora observadas.

HELENO DEFENDEU

Explicando ao DC o significado da resolução do Conselho de Águas e Energia, o deputado Heleno Nunes — que defendeu no plenário do organismo a reivindicação teresopolitana, afinal vitoriosa — disse que a medida permitirá melhor utilização do grupo gerador adquirido pelo Estado no Japão.

Acrescentou o representante de Teresópolis que o grupo gerador poderá entrar em serviço no próximo dia 20, conforme está programado, mas sem sofrer o risco de ser sacrificado com a sobrecarga a que fatalmente estaria condenado, caso o Conselho de Águas não determinasse à Light a ampliação do abastecimento.

Graças a isso, a nova unidade — da capacidade de 1 250 quillowats — poderá ficar "amaciando" até o final do verão, entrando logo após em regime de pleno funcionamento.

Paulo Araújo admite troca de Secretários

NITERÓI —

Após o encontro que manteve a portas fechadas, ontem, durante mais de três horas, com o presidente do diretório regional da UDN, ministro Paulo Araújo, o governador Roberto Silveira declarou aos jornalistas que não pretende romper com a UDN, mas apenas recompor seu secretariado, por "motivos de ordem geral".

A opinião do governador foi manifestada em declaração escrita entregue aos jornalistas e na qual o sr. Roberto Silveira disse que essa recomposição do secretariado não justifica a crise atual nas relações UDN-PTB, pois êle próprio já substituíra dois amigos e correligionários seus das Secretarias que ocupavam, srs. Jonas Bahiense e Paulo de Melo Kale.

PELA PRIMEIRA VEZ

Com essa declaração, o governador anunciou pela primeira vez, pùblicamente, seu propósito de proceder a alterações nos principais postos de seu govêrno, conforme a imprensa vinha informando, sem confirmação (ou desmentido) oficial.

Na declaração feita ontem, acrescentou o sr. Roberto Silveira que tem feito o máximo para cumprir o acôrdo firmado com a UDN em 1958, ao mesmo tempo que externou sua esperança de que "tudo termine bem".

Embora não fizesse um pronunciamento claro, o sr. Paulo Araújo deu a entender aos jornalistas, após a reunião, que concordara com a demissão dos srs. Alberto Tôrres e Mário Guimarães das secretarias que atualmente ocupam.

FÁBRICA DE PAPEL DO ESTADO DO RIO DE JANEIRO

necessita:

CONTRAMESTRE
CONDUTORES
REBOBINADORES.

Com grande prática em máquinas até 200 m. por minuto. Exige-se pessoas com larga experiência.

Cartas para êste Jornal, mencionando cargos ocupados, idade, pretensões etc. Guarda-se absoluto sigilo.

para sua viagem,

5 novos e vantajosos planos

CREDI-PANAIR

1. Viaje agora e pague depois... sem acréscimo de taxas.
2. Apenas 10% de entrada, nas passagens para viagens dentro do Brasil!
3. Crédito a jato, sem fiador, para viagens a qualquer ponto das linhas da Panair!
4. Plano Família, para viagens ao Exterior!
5. E ainda, validade para outras cidades da Europa e Oriente Médio, mesmo fóra das linhas da Panair.

Consulte seu Agente de Viagens preferido, ou o mais próximo escritório da PANAIR

MERCADOS e COTAÇÕES

CÂMBIO LIVRE

O mercado de câmbio livre abriu ontem, fraco, com os bancos particulares vendendo o dólar a Cr$ 210,00 e a libra a Cr$ 589,50 e comprando a Cr$ 204,00 e a Cr$ ... 573,50 respectivamente. Durante os trabalhos o mercado estêve mais fraco, com o dólar cotado para venda a Cr$ 212,00 e para compra a Cr$ 206,00 e a libra a Cr$ ..... 595,00 e a Cr$ 579,00 respectivamente.

Fechou irregular e fraco.

BANCOS PARTICULARES

ABERTURA:

	Com.	Vend.
Dólar	204,00	210,00
Libra	573,50	589,50

Escudo	7,14	7,35
Lira	0,3291	0,3383
Florim	54,10	55,70
Marco	48,91	50,35
Franco fran.	41,65	42,85
Franco suiço	47,39	48,79
Schilling ..	7,85	8,07
Franco bel.	4,04	4,21

FECHAMENTO

Dolar	206,00	212,00
Libra	579,00	595,00

BANCO DO BRASIL

Dólar	190,00	195,00

Banco do Brasil

	Cr$	Cr$
Dólar convênio	184,00	189,00
Dólar argentino	190,00	195,00
Dólar chileno	190,00	195,00

Câmbio Oficial

O mercado de câmbio oficial abriu ontem estável. O Banco do Brasil para cobranças vencidas em geral para remessas de quotas autorizadas declarou vender libras à vista para entregar pronta a Cr$ 53.1652 e dólar a Cr$ 18.92. Aquêle banco comprava letras de exportação a Cr$ 51.5365 sôbre Londres e a Cr$ 18.36 sôbre Nova Iorque.

O Banco do Brasil afixou as seguintes taxas para saques:

À vista	Vend. Cr$	Comp Cr$
Dólar	18.92	18.36
Libra	53.1652	51.5365
Escudo	0.6679	0.6426
Franco francês	3.8690	3.7471
Florim	5.0233	4.8691
Marco	4.5416	4.4016
Itália, lira	0.0305	0.0296
Coroa sueca	3.6620	3.5499
Franco belga	0.3809	0.3690
Coroa dinam.	2.7534	2.6646
Schilling	0.7333	0.7061
Franco suiço	4.4006	4.2646

CÂMARA SINDICAL

Médias cambiais fixadas em 9 de janeiro de 1961.

OFICIAL

Países	Mercado: Cr$
América do Norte Dólar	18,92
Alemanha, Marco	4,5417
Bélgica Franco Belga ...	0,3810
França N. Franco	3,8669
Inglaterra, Libra	53,1593
Itália Lira	0,0305
Suécia Coroa	3,6620

LIVRE

Países	Mercado: Cr$
América do Norte Dólar	208,66
Alemanha, Marco	50,06
Argentina, Pêso	2,58
Austria Schilling	7,90
Bélgica Franco Belga ...	4,22
Canadá Dólar	211,00
Dinamarca, Coroa	30,35
Espanha Peseta	3,45
França N. Franco	42,74
Holanda Florim	55,48
Inglaterra, Libra	584,94
Itália Lira	0,3352
Portugal, Escudo	7,34
Suécia Coroa	40,46
Suiça, Franco	48,59
Uruguai, Pêso	19,40

MOEDAS

Países	Mercado Cr$
América do Norte Dólar	208,98
Alemanha, Marco	50,00
Argentina, Pêso	2,54
Bélgica Franco Belga ...	4,00
British West Indian, Dólar	120,00
Chile Pêso	0,19
Espanha, Peseta	3,54
França N. Franco	43,00
Inglaterra, Libra	588,00
Itália, Lira	0,34
Portugal, Escudo	7,30

Bôlsa de Valores

A Bôlsa de Valores estêve ontem pouco trabalhada, não se registrando negócios de vulto nos papéis em evidência. Regularam estáveis e inalteradas as apólices da União nominativas, com as ao portador cotadas mais fracas, com baixa nas cotações. As Obrigações do Reaparelhametno Econômico regularam calmas e em baixa, as do Grau I, 7 e 6% e as do Grau III sem modificação. As estaduais e municipais ficaram inalteradas. As ações de bancos e de companhias cotaram-se bem estáveis e sem alteração digna de registro nas cotações. Foram vendidos durante os pregões 31.131 títulos, na importância de Cr$ 26.759.433,00, como se vê abaixo.

VENDAS REALIZADAS ONTEM

	Cr$
União	
100 D. Emis Nom. ...	570,00
16 Idem port.	800,00
3616 D. Emis. pt. Caut. Pecuárias C-12 SV	1.195,00
Obrigações	
7 Reaparelhamento .	780,00
5 Grau I 6%	840,00
120 Idem 7%	870,00
3 Grau III Cr$ 100 6% (O. Guerra) C-J	77,00
4 Idem C-8 SV	99,00
2 Idem de Cr$ 200 - C-8 SV	198,00
1 Idem de Cr$ 500 - C-8 SV	490,00
1 Idem de Cr$ 1000 C-8 SV	950,00
42 Grau III - 6% de Cr$ 5000	4.600,00
Estaduais — Apls	
24 S. Paulo Uniformizadas	850,00
Municipais	
1300 Lei 820 P-A	595,00
200 Idem Ex-J	565,00

	Cr$
Bancos — Ações	
2 Bonvista	1.900,00
400 Português do Brasil port.	400,00
Companhias	
1082 América Fabril ..	320,00
16 Paulista de E. de Ferro Nom.	135,00
66 Idem port.	140,00
817 Arno Pref.	910,00
40 Brasileira de Petr. Ipiranga Ord. ..	1.550,00
8 Idem Pref.	1.250,00
135 Idem	1.270,00
11 Idem	1.280,00
700 Carioca Industrial	220,00
1000 Cr. Minas de Butiá	60,00
255 Brahma Ord.	600,00
708 Idem Pref.	585,00
2759 Idem	588,00
210 Idem	590,00
47 Cig. S. Cruz port.	4.500,00
16 Idem	4.520,00
1000 F. e L. do Paraná	255,00
120 Kibon pt.	255,00
1601 Idem	256,00
2500 Idem	258,00
100 Mesbla C-80% de Div.	240,00
80 Motor. União Com. Importadora	1.000,00
18 Nacional de Alcalis	1.000,00
30 Paulista de F e L.	290,00
18 Petrobrás Pref. ..	225,00
100 Prolar Pref.	200,00
60 Petr. União Pref.	6.150,00
200 S. Paulo Alpargatas	480,00
614 R. Mineira pt. ...	4.030,00
203 Idem	4.035,00
100 Idem	4.040,00
539 Idem	4.050,00
340 Idem	4.100,00
20 Idem	4.150,00
100 Idem Ex-D	2.930,00
260 Idem	2.950,00
662 Idem	2.970,00
100 Idem	2.980,00
2 Idem C-D Antigas	6.000,00
500 Dir. da B. Mineira	1.830,00
128 Idem	1.850,00
161 Idem	1.870,00
100 Sid. Mannesmann Pref.	2.970,00
100 Idem	2.980,00
200 Idem	3.000,00
7 Sid. Nac. Ex-D ...	600,00
1400 União Brasil Bolivia de Petr. Ord.	385,00
1195 Idem Pref.	380,00
95 Vale do Rio Doce Nom.	2.200,00
1600 Willys Ov. Ord. .	98,00
1000 Idem Pref.	97,00
Debêntures	
8 Cia. C. Brahma .	4.150,00
1 Petrobrás Cr$ 5200	180,00
3 Idem	184,00
1 Idem de Cr$ 800 .	728,00
71 Idem de Cr$ 1000	900,00
4 Idem	910,00
381 Idem	920,00

Café

O mercado de café disponível permaneceu ainda ontem, em posição calma e com as cotações inalteradas. O tipo 7 vigorou à base anterior de Cr$ 490,00 por 10 quilos e durante os trabalhos não houve vendas. Fechou inalterado.

O movimento verificado foi o seguinte: Entradas 70.132 sacas sendo 4.064 pela Marítima; 15.178 pela Leopoldina e 50.890 pela estrada de rodagem. Embarques 2.966 sacas, para a América do Norte. Existência 1.783.106 sacas.

COTAÇÃO POR 10 QUILOS

Tipo 2	Cr$ 540,00
Tipo 3	Cr$ 530,00
Tipo 4	Cr$ 520,00
Tipo 5	Cr$ 510,00
Tipo 6	Cr$ 500,00
Tipo 7	Cr$ 490,00
Tipo 8	Cr$ 480,00

ESTADO DE MINAS

Café comum	Cr$ 49,00
Café fino	Cr$ 60,25

ESTADO DO RIO

Café comum	Cr$ 46,00

Açúcar

Êste mercado estêve ontem calmo e com os preços inalterados.

Entradas 19.650 sacos, sendo ... 11.000 de Pernambuco e 8.650 do Estado do Rio. Saídas 25.000. Existência 210.143 sacos.

COTAÇÕES POR 60 QUILOS

	Cr$
Branco-cristal	970,00
Mascavinho	913,00

Algodão

Êste mercado estêve ainda ontem estável e com as cotações inalteradas.

Entradas 127 fardos de São Paulo. Saídas 250. Existência 53.836 fardos.

COTAÇÕES POR 10 QUILOS

Entradas	Próxima	Futura
Fibra longa seridó tipo 3-4	1.280,00	1.300,00
Fibra média seridó tipo 3-4	1.180,00	1.200,00
Ceará tipo 3-4	1.160,00	1.180,00
Fibra curta Matas tipo 3	1.040,00	1.050,00
Paulista tipo 5	1.100,00	1.110,00

Livros (I)

Primeiro Plano — J.K.C.

UM capítulo final, como fazer anúncios e influenciar pessoas, TV como se vê, falando ao telefone, um dia nas corridas, a página que olha, certo e errado, situações difíceis, meios de transporte, dez pretextos para não trabalhar, dedicado aos pais, rascunho, cinema náufragos, lições de estilo, para o fígado, psicanálise ao alcance de todos, para rir nas entrelinhas, diário de um (quase) louco, como se conquista uma mulher, a mulher capítulo à parte, humor concreto, para ler deitado, todo mundo mente, humor negro, dactilógrafas, testes, — eis alguns dos tópicos tratados por Leon Eliachar em seu livro "O Homem ao Quadrado" (270 páginas).

* * *

RECEBI e agradeço: "A Casa do Bode", peça infantil de José Carlos Lisboa (éscrevo meu amigo ou professor?), extraída da narrativa folclórica, ilustrada por Fernando Pierucetti.

* * *

A. DA Silva Melo publica "Na Academia" seu discurso de elogio a Gustavo Barroso, quando o autor tomou posse da cadeira 19, seguido do discurso com o qual o recebeu o acadêmico Múcio Leão.

* * *

DE Lêdo Ivo, o seu nono livro de poemas, intitulado "Magias", cujo sortilégio talvez se defina nestes versos:

"Sou a forma que invento e invento a forma
que me inventa e me lança entre as estrêlas"

* * *

AS edições da "Revista Brasileira de Estudos Políticos" lançam "Limites da Liberdade de Imprensa", um estudo que vai dos fundamentos do conceito enunciado no tema à discussão dos problemas relativos ao autor, ao leitor e à propriedade jornalística.

* * *

"ABC da Relatividade" é uma excelente vulgarização dum complexo campo científico, feito com clareza e objetividade por um dos príncipes da argumentação, Bertrand Russell. Só comecei a embatucar a partir do momento em que o autor apelou para os meus conhecimentos de física e matemática. A imprudência foi dêle.

* * *

A AGIR publica "As Minas Gerais", de Miran Barros Latif, nova edição de um estudo, editado em 1938, sôbre o ciclo do ouro, dedicado ao engenheiro que, procurando um acesso a Ouro Prêto, em 1880, varou com a linha férrea pelos grotões rochosos do Rio Tripuí, pai do autor.

* * *

COMEÇO a ler também com grande interêsse "Missão em Portugal" de Alvaro Lins (530 páginas), devendo ressaltar aqui a coragem do editor, quando abona em contracapa a posição anti-salazarista do nosso ex-embaixador em Lisboa.

A Columbia lança algo novo em 33 RPM

Discos — Alberto Rêgo

A COLUMBIA do Brasil lança, hoje, ao mercado, o seu disco simples de 33 1/3 rpm. Trata-se de um disco com pequeno centro tipo "standard", apresentando as mesmas qualidades técnicas de um elepê. Dura, aproximadamente, o mesmo que o disco de 78 rpm, ou o de 45 rpm simples, isto é, cêrca de 2 1/2 a 3 minutos por face. Os discófilos perguntarão por que esta inovação, se existem os discos de 45 rpm simples? A resposta, segundo os técnicos da Colúmbia, é a seguinte: a) porque é esta a tendência atual dos Estados Unidos, onde já se modificaram os automáticos de três velocidades (êstes já não têm a velocidade de 78 rpm); agora estão a caminho de eliminar os automáticos de duas velocidades, deixando sòmente uma velocidade: 33 1/3 rpm. Isto será bastante vantajoso para os fabricantes de toca-discos e para o público; b) nos Estados Unidos pensa-se que o público que se acostumou a usar discos elepês não se interessa em adquirir discos de 45 rpm simples porque não é possível misturar discos de duas velocidades diferentes num mesmo automático. Se todos os discos tivessem a mesma velocidade, então os discos elepês e os simples poderiam ser colocados juntos no eixo do automático (a maioria dos automáticos atuais permitem misturar discos pequenos e grandes); c) o pequeno centro de dimensões "standard" constitui uma grande vantagem. Segundo os mesmos técnicos da Colúmbia, com relação ao Brasil acham êles que o público aceitou o disco 45 rpm "extended play", mas não mostrou grande interêsse pelo 45 rpm simples, preferindo ainda o 78 rpm. O fato de o público ter aceito o EP significa que, se a Colúmbia dedicar-se a uma ininterrupta promoção durante os próximos meses, êle aceitará também o 33 1/3 rpm simples. Consideram ser esta uma oportunidade de ouro e aproveitando-a, lança neste novo disco duas magníficas gravações: "Aquarela do Brasil", de Ari Barroso, e "Besa Mucho", de Velázquez com Ray Connif e sua Orquestra e Côro.

Panicali nos EUA

ETIQUETA "Epic" lançou nos Estados Unidos o elepê "Violinos do Céu", com Liro Panicali, sob o título "Heavenly Violins of Brazil" Este disco, gravado no Brasil pela Colúmbia, foi um dos melhores lançamentos de 1960.

Renovou com a Colúmbia

RENOVOU contrato com a Colúmbia o conjunto "Trigêmeos Vocalistas". O famoso trio já tem na praça mais um 78, desta vez com as gravações dos números "La Pachanga" e "Por Dos Bejos".

DELEGAÇÃO BRITÂNICA NO GALEÃO

A atriz britânica Shirley Anne Field (Ainda uma vez com emoção, The Entertainer, Saturday Night and Sunday Morning, e A Lua é o meu destino) centralizou a atenção dos repórteres na segunda-feira, no Aeroporto do Galeão. Aqui a vemos sendo recebida pelo diretor da Rank Filmes do Brasil S.A., sr. T. M. Lindner, e a seu lado, de óculos escuros, o produtor e chefe de produção da Brynston, sr. Maxwell Setton. A Inglaterra apresentará oficialmente "Saturday Night and Sunday Morning" no Festival, filme êste que será distribuído pela Rank no Brasil

Fábrica de Camisas Capixaba
DIAS MARINO
TELEGRAMAS: "WALBIMAR"
COMPLETO SORTIMENTO DE ROUPAS FEITAS
FÁBRICA: / SEÇÃO DE VENDAS
COLATINA — E.F.V.M. — ESPÍRITO SANTO

Registro

1616 — Francisco Caldeira de Castelo Branco funda a povoação de N. S. de Belém, hoje Belém, capital do Pará.

1809 — Victor Hughes, governador da Guiana Francesa assina a capitulação entregando aquela colônia francesa às tropas luso-brasileiras comandadas pelo cel. Manuel Marques d'Elvas Portugal.

1840 — Nasce, em Minas Gerais, Silvério Gomes Pimenta.

1947 — Morre, no Rio de Janeiro, Afrânio Peixoto, médico, professor, romancista, membro da Academia Brasileira de Letras.

ANIVERSARIOS

FAZEM ANOS HOJE:

SENHORES:

Henrique Liberal — Aniversaria hoje nosso antigo companheiro Henrique (Tico) Liberal. Amigo de todos os que com êle convivem é Tico uma das figuras mais queridas dos nossos meios jornalísticos e sociais da cidade. No DIARIO CARIOCA, vem servindo há muitos anos, sempre com o mesmo espírito de camaradagem e com desvelada dedicação. Liberal será alvo, hoje, assim, das mais merecidas homenagens.

— Rubem Braga; Gustavo Serrão Pôrto Gonçalves; Luís Silva; Carlos Alberto Gonçalves; Frank de Mendonça Moscoso; Henri Hogg; José Rodrigues Barbosa; José Joaquim dos Santos Viegas; Julião Castilho; Paulo Souto Malta; Mário Signoreti; Roberto Aguiar Brandão; Nélson Cardoso de Almeida; Carlos da Mota Resende; Evandro de Araújo Góis; dr. Luís Lima; Cléo Alvarenga Pinto; Afonso Eugênio de Andrade Câmara; dr. Armando Vidal Leite Ribeiro e Saver Barbosa.

SENHORAS:

Professôra Marina Altanásio Barreto; Ana Mendes Xavier; Juveniana Caldas Barreto; Maria de Lourdes; Valim Baltazar da Silveira; Ilka Viana da Silva.

— Aniversariou dia 10 último, a sra. Adelaide Pereira de Pinho Bastos; espôsa do sr. Jaime de Alípio Bastos.

SENHORITAS:

Farmacêutica Gianna Mendes Kneip.

MENINAS:

Fêz anos, ontem, a menina Célia Maria dos Santos.

CASAMENTOS

Realiza-se, no dia 14, às 17,45 horas, o enlace matrimonial da senhorinha Maria Célia, filha do casal Francisco Felinto de Oliveira Borges, com o sr. Jaime Augusto, filho do casal Jaime Machado de Oliveira Coelho.

— Com a senhorinha Ana Maria, filha do sr. e sra. Ivo de Queiroz Mége, casa-se no dia 14 o sr. Bernardo Sampaio, filho do sr. e sra. Bernardo Xavier de Sampaio. A cerimônia religiosa será efetuada às 18 horas, na Matriz de Nossa Senhora da Ajuda, na Praça Carmela Dutra — Freguesia, Ilha do Governador, onde os noivos receberão cumprimentos.

ASSOCIAÇÕES

Dando início ao seu programa de Carnaval, o Olímpico Clube levará a efeito no próximo domingo, dia 15, em sua sede de Copacabana, das 19 às 22 horas, uma Batalha de Confete — aperitivo para os festejos momescos que ali serão realizados e que constarão de quatro grandes bailes noturnos — sábado, domingo, segunda e têrça-feira de Carnaval — além de duas matinées infanto-juvenis — domingo e têrça-feira gorda, das 15 às 18 horas, dedicadas à petizada olímpica e às crianças moradoras nas vizinhanças.

REUNIÕES

Tendo sido dedicada exclusivamente à memória do saudoso e Grande Benemérito general Oscílio de Moura, a requerimento firmado pelos presentes, os assuntos constantes da pauta da sessão do Conselho Deliberativo do Olímpico Clube — prestação de contas da diretoria acompanhadas do parecer da Comissão Fiscal, revisão da tabela de contribuições do quadro feminino, transferência de cargos na diretoria e interêsses gerais — foram adiados para sessão extraordinária, marcada para o dia 26 do corrente, quinta-feira, no mesmo local — Rua Pompeu Loureiro 116, Copacabana — em primeira convocação às 20 horas e, em segunda e última convocação, uma hora depois.

FALECIMENTOS

Umbelina Maria de Sant'Anna — Com 93 anos de idade faleceu em Simão Dias, Sergipe, d. Umbelina, viúva de João Lucas de Sant'Anna, deixando sete filhos, entre os quais o jornalista, advogado e professoar Virgínio de Sant'Anna e o funcionário da Alfândega, ex-vereador e engenheiro Tito Lívio de Sant'Anna, antigo presidente da Câmara do Distrito Federal e recentemente diretor dos Departamentos de Limpeza Urbana e Edificações desta cidade.

D. Umbelina deixou numerosos netos, entre os quais as pintoras Maria da Glória e Vera de Sant'Anna, o contador do Tribunal de Contas do Estado da Guanabara Emílio Rocha Filho, o dr. João Lucas Neto, chefe do Serviço de Veterinária da Comissão do Vale do São Francisco, com sede em Propriá, o dr José Américo da Fonseca, funcionário federal na Bahia, o dr. Colbert de Sant'Anna Rocha, recentemente nomeado como representante do funcionalismo da Guanabara para integrar a Comissão de Reclassificação dos Servidores do Estado e o acadêmico de Direito José Arnaldo da Fonseca da Faculdade do Rio de Janeiro.

D. Umbelina deixou ainda vários bisnetos, dentre os quais a acadêmica de Direito Virgínia, filha do poeta Freire Ribeiro e o estudante secundário Antônio Carlos, filho do advogado José da Costa Garcez.

TERESÓPOLIS

Vendem-se magníficas áreas para sítios com muita água, em local belíssimo e de grande valorização Preços excepcionais financiados em 70 meses sem juros. Plantas e outros detalhes na Av. Presidente Vargas 534 — 2 andar Tel.: 23-8976 ou 43-3328

Um filme de guerra bem feito mas antipático

"Águia Fugitiva"

Cinema — G. & R. Santos Pereira

DOIS filmes britânicos estão nas telas da cidade e um terceiro será mostrado a partir de hoje: "Quase um criminoso", de Guy Hamilton, "Torrentes de Mêdo", de Charles Crichton, e "Águia fugitiva", de Roy Baker. Sem falar em "Noivas do vampiro", lançado sem aviso prévio, em fins da semana passada, o que já vai se tornando um hábito completamente idiota.

Salvo possível engano, o melhor de todos deverá ser "Torrentes de Mêdo" (Floods of Fear), exclusivamente por causa de seu diretor, o seguríssimo Charles Crichton. De qualquer forma, não está mal representado o cinema inglês nesta semana cinematográfica com poucos altos e muitos baixos. Se nenhum dêles nos faz recordar a grande fase da cinematografia britânica da década 40-50 com os seus admiráveis "Condenado", "Na solidão da noite", "Grandes Esperanças" e outros, é de nosso dever ressaltar que todos êsses quatro filmes comprovam o alto nível técnico dos estúdios inglêses, o artesanato seguro de seus diretores e profissionais dos vários setores da produção fílmica, a excelência de seus intérpretes.

"Águia fugitiva" é um "namôro cinematográfico" da Inglaterra com a Alemanha Ocidental. Sua história narra as tentativas de fuga de um aviador nazista aprisionado em território inglês; o pilôto de guerra é Hardy Kruger, um dos mais populares atôres jovens do moderno (e bem ruinzinho) cinema germânico. O tenente da "Luftwaffe" é no filme um môço audaz, orgulhoso, inteligente, inflamado de patriotismo, zombeteiro e certo da vitória final. Internado em campos de concentração, consegue escapar várias vêzes, para ser logo aprisionado e recambiado para junto de oficiais alemães detidos pela RAF Afinal é mandado para o Canadá, quando consegue escapar de vez, para retornar à luta e morrer em combate aéreo.

A fita é extremamente bem feita, dirigida com competência e interpretada por atôres excelentes. Mas é duplamente antipática: está impregnada daquela morbidez e daquela depressiva atmosfera dos filmes de guerra e procura atenuar a brutalidade do soldado nazista, aqui apresentado como um ser humano inteligente, sagaz, consciente de sua superioridade e da justeza de sua causa. Onde andam os inglêses com a cabeça? E o orgulho dos imperiais súditos de Sua Majestade?

Certamente a película prende o espectador, obriga-o a manter-se atento, a respiração suspensa, os nervos tensos. Pois a narrativa é conduzida com certa mestria, o "suspense" é uma presença soberana, dominadora. Roy Baker é artesão experimentado, dono de seu mister. Sabe manipular os cordéis da trama, sabe dirigir, movimentar os intérpretes. E a cinegrafia é de primeira ordem.

No entanto o filme deprime, esmaga, asfixia. Não tratasse de tema da guerra, filão inesgotável que até no Brasil já tem adepto menor.

Hardy Kruger faz o pilôto alemão com muita correção e equilíbrio. Um bom desempenho do ano cinematográfico.

Por seus valores formais, sua direção e sua interpretação, "Águia fugitiva" merece a classificação de BOM. Por seu tema, a evidente intenção de reconquistar com êle o mercado alemão, de reatar relações cinematográficas interrompidas, é filme que merece a nossa desaprovação. Enfim, êles lá que se entendam.

Equipe faz História do Brasil

Literatura — R. J.

JA' ESTA' nas livrarias o 2.º tomo da "História Geral da Civilização Brasileira", o monumental empreendimento da Difusão Européia do Livro e que representa o primeiro esfôrço de uma História do Brasil elaborada em equipe. Este tomo refere-se à vida espiritual, às ciências, à economia, às letras e às artes da Colônia. Pela primeira vez num estudo sôbre o nosso país considera-se demoradamente a música, as finanças e a medicina nos tempos coloniais.

Pela leitura do título dos capítulos terá o leitor uma idéia concreta da substância do volume: Política e Administração, de 1640 a 1763; O Direito Português no Brasil; A Igreja; A Educação e seus Métodos; Letras e Idéias; Arquitetura e Artes Plásticas, A Música Barroca; Medicina Colonial; Explorações Científicas; Aspectos da Geografia Econômica do Brasil; O Problema da Mão-de-Obra: o Escravo Africano; A Grande Propriedade Rural; As Areas de Criação do Gado; A Mineração: Antecedentes Luso-Brasileiros; Metais e Pedras Preciosas; O Comércio Colonial e as Companhias Privilegiadas; A Política Financeira; Política e Administração sob os Últimos Vice-Reis; Inquietação no Norte (a luta entre holandeses e nativistas, o padre Vieira, conflitos em tôrno do tráfico, expulsão dos jesuítas, decorrência da dominação holandesa, os mascates etc.); Inquietação Revolucionária no Sul; a Conjuração Mineira; A Conjuração do Rio de Janeiro; A Inconfidência Baiana. Seguem-se vasta bibliografia, quadro cronológico e índice remissivo

O primeiro problema do organizador de obras dessa natureza é formar a equipe Não basta que as pessoas indicadas sejam competentes nas respectivas especialidades; cumpre também que sua contribuição seja desapaixonada e objetiva. Por isso nem sempre o melhor estudioso é o componente ideal de uma equipe. Os temperamentos preconceituosos, rixentos, exaltados, ainda que ajudados por uma inteligência ou cultura de escol, dificilmente funcionam a contento quando o fim a perseguir é a verdade. Felizmente o diretor de "História Geral da Civilização Brasileira". o sociólogo e historiador da matéria, professor Sérgio Buarque de Holanda, soube escolher meticulosamente seus auxiliares para a imensa responsabilidade de reconstituição do nosso passado; obteve, assim, — pelo menos até o 2.º volume — um texto dotado do rigor documental que recomenda calorosamente a leitura da obra. Colaboram nêste 2.º volume Aziz N. Ab'Saber, Fernando Mendes de Almeida, Alice P. Canabrava, Laerte Ramos de Carvalho, Pedro Octávio Carneiro da Cunha, Lycurgo Santos Filho, Maurício Goulart, Américo Jacobina Lacombe, Francisco Curt Lange, Nícia Vilela Luz, Lourival Gomes Machado, Rubens Borba de Moraes, Tereza Schorer Petrone, Olivério Mário de Oliveira Pinto, Artur Cézar Ferreira Reis, Antônio Cândido de Melo e Souza e Dorival Teixeira Vieira, além do citado Sérgio Buarque de Holánda.

—:—

Remessa de livros: Voluntários da Pátria, 389, apto. 710.

Passatempo — R. Portella

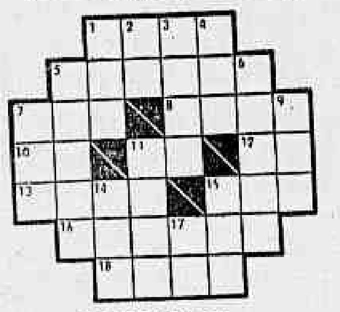

HORIZONTAIS:

1 — O conteúdo de uma escrita.
5 — Júbilo.
7 — Cloreto de sódio.
8 — Canoa estreita, leve e rápida, usada nos esportes náuticos.
10 — Artigo masculino, plural.
11 — Tecido fino, como escumilha.
12 — Transitar de um lugar para outro.
13 — Homem que não crê em Deus.
15 — Nome próprio feminino.
16 — Estatura.
18 — Mãe-d'água.

VERTICAIS:

1 — Semelhante, igual.
2 — Pronome pessoal da primeira pessoa.
3 — Aversão, rancor.
4 — Corrente d'água.
5 — Combalida, avelhantada.
6 — O mesmo que *oliveira*.
7 — Repercute, retumba.
9 — Fato ou época determinada que serve de base para um sistema cronológico.
11 — Combate.
14 — Nome próprio masculino.
15 — Cólera, raiva.
17 — Antiga cidade da Caldéia, berço de Abraão.

RESPOSTA DO N.º ANTERIOR *HOR.*: PEDIA — CÁ — ARMA — ARAR — ÉS — LAR — ARI — VI — ANIL — ABEL — CO — AMORA. *VERT.*: PARAIBA — DAR — IR — AMÉRICA — CALVA — ASILO — AR — AN — ALÔ — EM.

Bom para negócios

Astrologia — Prof. Mirakoff

HOJE, 12-1-1960 (quinta-feira) — Faça viagens pela manhã. Bom dia para negócios industriais. Poderá também fazer convites sociais e políticos Nas corridas de hoje, no Hipódromo da Gávea, as pontas: 1, 2, 4 e 5 serão as mais favoráveis e as duplas: 11, 12 e 13 as mais promissoras.

ACONTECERÁ HOJE AO LEITOR:

Seguem-se as possibilidades felizes ou não de hoje, com horas e números favoráveis, para todos os nascidos em quaisquer dia, mês e ano dos períodos abaixo:

ENTRE 21 DE DEZEMBRO E 20 DE JANEIRO (Capricórnio)
Os assuntos de projeção social estão precisando de sua atenção e os cuidados pessoais também requerem maior visão. 8, 9 e 21, 11, 13 e 23 (horas e números)

ENTRE 21 DE JANEIRO E 18 DE FEVEREIRO (Aquário)
Seus assuntos particulares precisam de atenção mais assídua e de um maior número de participantes 9, 10 e 17; 18, 14 e 24 (horas e números).

ENTRE 19 DE FEVEREIRO E 20 DE MARÇO (Peixes)
Suas amizares necessitam de uma reforma de base e um conformismo todo especial 9, 10 e 14; 11, 13 e 15 (horas e números).

ENTRE 21 DE MARÇO E 20 DE ABRIL (Aires)
Siga uma direção mais uniforme e mais ajustada aos meios requintados 8, 10 e 23; 13, 23 e 44 (horas e números).

ENTRE 21 DE ABRIL E 20 DE MAIO (Touro)
A correspondência é um poderoso criador de novas fontes de amizades e por isso firme-se através de um trabalho de relacionamento entre as pessoas conhecidas distantes 8, 10 e 15; 13, 14 e 24 (horas e números)

ENTRE 21 DE MAIO E 20 DE JUNHO (Gêmeos)
Não se amedronte com as realizações de vulto desde que tenha um fundo economista perfeito. 8, 19 e 21; 13, 14 e 23 (horas e números)

ENTRE 21 DE JUNHO E 22 DE JULHO (Câncer)
O amor será um estímulo e um energético de grande valia. 18, 19 e 20; 11, 12 e 13 (horas e números).

ENTRE 23 DE JULHO E 23 DE AGÔSTO (Leão)
Poderá auferir maior proveito na sua carreira se atender melhor à sua inteligência em correspondência com o seu coração 14, 15 e 20; 13, 23 e 44 (horas e números)

ENTRE 24 DE AGÔSTO E 23 DE SETEMBRO (Virgem)
Limite sua verba de extravagância e terá uma grande melhora na sua apresentação. 14, 15 e 23; 13, 16 e 34 (horas e números)

ENTRE 24 DE SETEMBRO E 21 DE OUTUBRO (Libra)
Os interêsses domésticos deverão estar na pauta dos acontecimentos e das necessidades 9, 10 e 21; 11, 13 e 34 (horas e números).

ENTRE 22 DE OUTUBRO E 21 DE NOVEMBRO (Escorpião)
Tenha maior dedicação aos seus parentes afins e encontrará mais prazer pela vida 9, 10 e 14; 11, 12 e 13 (horas e números)

ENTRE 22 DE NOVEMBRO E 21 DE DEZEMBRO (Sagitário)
Não distribua suas dádivas sem verificar onde está colocando o fruto do seu trabalho 9, 10 e 21; 13, 14 e 23 (horas e números).

a programação de HOJE da RÁDIO NACIONAL

18,00 — O Mundo em Marcha
18,25 — Aventuras do Anjo (A Maldição do Tesouro).
18,35 — Jerônimo o Herói do Sertão (A Sedução do Inferno Verde)
19,00 — Repórter Esso
19,05 — Isto é Brasil
19,10 — Miuçalhas Históricas
19,15 — No Mundo da Bola
19,30 — A voz do Brasil
20,00 — Alba Valéria (Novela)
20,25 — Reporter Esso
20,30 — Calendário Kolynos
20,35 — Galeria Musical
21,00 — Brasil dia a dia
21,05 — Peço a palavra
21,30 — Boletim de Brasília-José Grossi
21,35 — Cantando pelos caminhos
22,00 — Intervalo Musical
22,05 — Reporter Esso
22,10 — Noite de Gala
23,00 — Boletim de Brasília-José Grossi
23,05 — Cartas na mesa
00,01 — Musica dentro da noite
00,30 — Seresta musical
01,00 — Boletim de Noticias
01,10 — Encerramento

RAIOS-X Dr. Victor Côrtes
Exames radiológicos em residências
TOMOGRAFIAS
Diàriamente das 8 às 11 e das 14 às 17 horas
RUA ARAUJO PORTO ALEGRE, 70
9.º andar — Tel.: 22-5330

Um projeto calamitoso

Teatro — Paulo Francis

UM dos aspectos menos patológicos do projeto de dublagem é que levou algum tempo até que se soubesse quem era o seu autor Descobriu-se por fim um sr. Lundgren, suplente de senador, "senador trimestral", como alguém já escreveu Hoje, o sr. Lundgren é uma figura nacional, num sentido pouco agradável, se bem que Paulo Magalhães já notou, sàbiamente: "falem mal de mim, mas falem".

A exceção dos lamentáveis Magalhães Jr. e Corbisier, nenhuma voz conhecida se levantou na defesa do projeto Muito ao contrário. Houve um movimento coletivo de repulsa, oriundo de tôdas as correntes políticas. Gente que nunca se interessou pùblicamente por cinema saiu em sua defesa, condenando a dublagem E' abrir os jornais diàriamente e ver os protestos. Uma impressionante manifestação de unidade.

As alegações dos mentores do projeto esbarram no mais elementar senso comum O cinema falado em "estrangeiro" estimula o gôsto pelas línguas, pelas maneiras e costumes estrangeiros que vêm a nós através das línguas O nosso inglês, francês, ou italiano, se aprimora pelo cinema E apesar da maioria das traduções ser feita por gente de nível de R. Magalhães Jr., as legendas forçam o semi-analfabeto à leitura. Isto sem falar no problema artístico pròpriamente dito: os atôres brasileiros não têm condição de substituir os melhores estrangeiros; e são tão ruins em matéria de dizer quanto os piores estrangeiros Essas considerações elementares não ocorreram a Lundgren, ou melhor, a seus assessôres, pois duvido que êste obscuro político tenha imaginado semelhante crime contra a cultura sem que alguém lhe tenha soprado nos ouvidos.

O aspecto mais importante, o econômico, já foi discutido pelos especialistas. O filme dublado é concorrência desleal ao produto nacional e está "pensado" para obter vantagens para as firmas estrangeiras O que nos interessa é que o nosso cinema seja também protegido, e não que se mutile o trabalho alheio.

Resta esperar o que acontecerá ao projeto na distante Brasília, onde não há suficiente pressão de imprensa para alertar os políticos. Há fôrças por trás do projeto que ainda não foram reveladas.

O último argumento em favor da dublagem é que ela torna o cinema acessível ao analfabeto Gustavo Corção, ontem, no "Diário de Notícias", observou que o desejável é que os analfabetos deixem de ser analfabetos, e não que se rebaixe tudo que é civilizado ao seu nível A seguir êste raciocínio, os compêndios de física nuclear, filosofia etc., também deveriam ser adaptados às suas possibilidades. E quando nos lembramos que êste foi um dos argumentos invocados pelo atual "esquerdista", Roland Corbisier, alguns pensamentos sombrios nos ocorrem sôbre o destino da esquerda no Brasil

Em breve, saberemos se o Senado reagiu a mais esta investida do obscurantismo e da ignorância organizada. Até então, o importante é não dar trégua ao inimigo.

Comercial terá nova diretoria no dia 15

Nos Clubes — Nelson Jorge

A NOVA diretoria do Clube Comercial vai ser empossada, às 16,30 horas da próxima quinta-feira, dia 15, numa solenidade seguida de recepção e coquetel Seu novo presidente, em substituição ao sr. Patrício Galdeano, é o sr. Júlio Postscher, que pretende ampliar ainda mais a atuação do luxuoso clube, atualmente considerado um dos melhores e mais acolhedores da cidade.

Convite

RECEBI: "O Riachuelo T. C. tem a honra de convidar V. Exa. e Exma. família, para o baile do seu 26.º aniversário, a realizar-se no dia 14 de janeiro de 1961, em sua sede social." Grato.

Fundação

SERA lançada, no próximo dia 20, a pedra fundamental do Riviera Country Club, que deverá ser um dos mais elegantes clubes do Estado.

Quitandinha

AS elegantes petropolitanas e as veranistas cariocas ou de outros Estados ou países, que procurarem o Hotel Quitandinha para as suas férias ou mesmo visitas-rápidas, terão, a partir de hoje, um cabeleireiro de fama no Rio de Janeiro à sua disposição. Trata-se de Selmar, do "Charme" que vai se instalar com armas de sua arte no maior hotel petropolitano, onde fará tôda a temporada de verão.

Carnaval

ESTA marcado para o dia 28 dêste mês, com início às 23 horas, na piscina de água quente do Hotel Quitandinha, o sensacional banho à fantasia "Até debaixo d'água" que será animado pelas duas orquestras de Gentil Guedes. Esta festa está sendo organizada pelo colunista José Álvaro e promete ser um dos mais animados bailes pré-carnavalescos da temporada. Quaisquer informações podem ser obtidas no Hotel Quitandinha ou aqui no Rio pelos tels.: 42-2064 e 42-2065.

Mackenzie

O MACKENZIE realizou, no último domingo, uma animada reunião dançante, que teve como fundo musical o Sexteto Guanabara. Tratando-se da primeira festividade promovida pela nova administração do clube, era aguardada com grande curiosidade como foi comprovado pela grande afluência de associados. Anotamos entre os presentes: srtas. Lúcia de Araújo, Valéria Zuquim, Sônia Maria Caldas, Elizabeth Rego Lins, Telma Soares, Nilma Benevides e os casais Elço Maia, Joaquim Zuquin e presidente Walter Goitacaz. O PR Paulo Alencastro vem revelando-se um dos mais eficientes da cidade.

"Show"

NA última têrça-feira estivemos assistindo ao "show" organizado pelo confrade Haroldo Damásio na buate "La Boheme" e tivemos o prazer de ver o notavel poeta de Teresópolis, Gastão Neves, além de Carminha Mascarenhas. Não gostamos, contudo, do cômico Castro Filho, que não tem graça nenhuma.

Jantar

LOGO mais acontecerá o jantar que a buate Plaza oferecerá a S. M. Rei Momo I e Único, organizado pelo "PR" Joaquim Menezes. Vale a pena ir à buate da Rua Prado Júnior assistir ao carnaval em Hi-Fi. Grato pelo convite. Compareceremos.

Rápidas

A BONITA e elegante Maria Helena Couto Menezes já retornou de Belo Horizonte, onde passou o fim de ano... Muita menina "quietinha" compareceu à festa do Mustafá.. Conhecida "Miss" está perdidamente apaixonada por um colunista... Muito comentada a ausência do casal Oswaldo Athaide da festa realizada domingo último no Riachuelo .. Márcia Melo de Lima é a nova paixão do sr. Agostinho de Oliveira, diretor-social do Tijuca. Parece que Wanda Moreno é o "love" de certo confrade... Grajaú vai realizar a festa do Turismo.. Sábado será inaugurada a piscina do Muriqui Iate Clube... Por hoje é só.

Assistindo ao "show" do Fred's vemos os srs. Roberto Alves da Costa e o confrade Araquem Moura e de pé o eficiente "maître" Pedrinho

Engenheiros vão se reunir em Fortaleza

Relações Públicas

CONFORME deliberação tomada pelo Conselho Diretor da Federação Brasileira de Associações de Engenheiros, será realizada em Fortaleza, Estado do Ceará, no período de 16 a 21 do mês em curso, a VI Convenção Nacional de Engenheiros, que vai coincidir com as festividades comemorativas de fundação da Universidade do Ceará.

O tema principal do certame versará sôbre Engenharia Hidráulica, razão pela qual serão apresentados trabalhos versando sôbre obras hidráulicas do Estado do Ceará, tais como as do pôrto de Mucuripe, as da nova adutora e, construção para o abastecimento de água à capital cearense e o açude de Orós, recentemente inaugurado com a presença do presidente da República que é, no gênero, o maior existente no mundo.

Será obtida dispensa do ponto

Para os engenheiros que comparecerem à Convenção, tanto do serviço público, como de emprêsas particulares, será obtida, pela Federação Brasileira de Associação de Engenheiros, dispensa do ponto, assim como serão concedidas facilidades para obtenção de passagens.

Formatura

Com a missa que será celebrada no próximo dia 26, na Catedral Metropolitana, e com uma solenidade programada para o dia imediato, no auditório do Palácio da Cultura, estarão colando grau os novos técnicos em Contabilidade da Escola Técnica de Comércio de Botafogo. O patrono da turma é o professor Lima Bastos.

Radiologia

Sob os auspícios do Centro de Estudos Rafael de Barros, do Serviço de Radiologia do Hospital das Clínicas, será realizado, no período de 16 a 27 do mês andante, um Curso de Aperfeiçoamento, em Radiologia, a cargo do professor Eduardo Cotrim.

Publicações

Agradecemos o recebimento do número 193, do mê de dezembro, do "Boletim Mesbla", órgão informativo oficial daquele conhecido magazine da Rue do Passeio, editado pelo Serviço de Relações Públicas.

FESTA DA PRODUTIVIDADE NA KIBON

Já se tornaram uma tradição as festas de produtividade organizadas pela Kibon, objetivando estimular o trabalho na indústria e contribuir para estreitar os laços de amizade entre os empregados. O vencedor do último trimestre, foi o Departamento de Depósitos, cujo superintendente, sr. Luís Ribeiro Neto, recebeu o distintivo de Honra do Campeão (foto acima) das mãos do sr. Otávio Frias, diretor-gerente da Organização Rio da Kibon S. A.

QUEM QUER SER ORADOR?

RIO —

A Fundação Brasileira de Teatro está anunciando a abertura de matrículas para novas turmas de oratória, as quais constarão de aulas práticas, onde cada aluno proferirá, como treinamento, cêrca de 150 discursos, sob a orientação do professor Durval Alvarenga.

Os interessados estão convidados a assistirem a uma aula, nas turmas em funcionamento, para observarem o método aplicado e a moderna técnica de ensino, que elimina ràpidamente a inibição e introduz condicionamentos indispensáveis ao orador, tais como gesticulação, expressão e atitude, ensinando oratória moderna, parlamentar, conferências e manêjo de apartes.

A Fundação Brasileira de Teatro está situada na Rua Alcindo Guanabara, 17, 5.º pavimento, com telefone 52-9290, na Cinelândia.

VESTIBULAR PARA CURSO DO SAPS

RIO —

O exame vestibular para admissão ao Curso de Nutricionista, administrado pelo SAPS, será realizado nos dias 2 e 3 de fevereiro próximo, nesta capital.

Os interessados poderão dirigir-se para maiores esclarecimentos ao Departamento de Divulgação daquela autarquia, na Praça da Bandeira 96, 3.º andar, todos os dias úteis de 12 às 18 horas, e nos sábados de 9 às 12 horas.

O namorado de Brigitte

Madrugada — Mister Eco

SACHA Distel tem data marcada para estrear no Copacabana Palace. Todo mundo sabe disso, tantas são as notas que têm sido publicadas a êsse respeito, por sinal, tôdas na base da primeira mão, como eu informei a vocês, confirmando o furo que eu dei, e outros clichês da disputa de prioridade boboca.

Tais notas, entretanto, primam, em sua unanimidade, por destacar que o rapaz foi o namorado de Brigitte Bardot e que, por isso, vai arrancar gritinhos de senhoras indóceis e provocar pesadelos em cavalheiros menos alicerçados na vida sentimental.

Do que faz, dos méritos artísticos, nada se diz de Sacha Distel. Parece haver o intuito preconcebido de se preparar para o artista terreno propício a conquistas fáceis de senhoras difíceis sob a aura de o mesmo ter merecido as preferências da famosa francesinha. Será título, por certo, digno de menção nos cochichos e nas futriquinhas: — Você sabe, querida, ela queria compreender melhor a Brigite...

Feliz, sem dúvida, é o môço Sacha, que, ainda sem ter vindo, ampliou o campo botocudo das relações-públicas.

Lilian Fernandes, em pose de "Tôdas Elas São Barbadas", peça em cartaz no teatrinho Jardel

Momo no Plaza

LOGO mais, em jantar festivo, a buate Plaza receberá Rei Momo e sua comitiva para congraçamento carnavalesco. Na ensancha oportunosa, Sua Majestade que não faz uso do travesti, após a reunião prandial — se isso é palavra que ainda se use — dará início ao baile, que hoje é quinta-feira e quinta-feira é noite de carnaval na buate Plaza.

Silvio César, um bom cantor que se vem destacando nas noites do Drink, quer em repertório nacional como estrangeiro, Silvio César, à maneira de Miltinho, hora destas vai "abrir uma flôr". O tempo dirá

Entrou no páreo

APÓs vários e insistentes convites de diversas agremiações — o testemunho é do colega Berilo, aqui de casa, responsável pela seção carnavalesca — a fredete Wanda Moreno optou em disputar o cetro de Rainha do Carnaval pelos Turunas de Monte Alegre. Wanda Moreno deverá ser apresentada à crônica especializada hoje, durante o coquetel da Associação de Cronistas Carnavalescos.

Apache

DEU certo e vem-se revelando como bom "public-relations" do Apache, o ator Carlos Melo. O Apache ganhou maior freqüência e, conseqüentemente, minorou a cefaléia econômica dos seus proprietários. Bem movimentadas têm sido as noites do simpático barzinho da Rua Gustavo Sampaio e estranha-se apenas que, em tantos concursos realizados por aí, o Carlinhos tivesse sido esquecido para o "Apache do Ano"

Jóia moderna

COM amável dedicatória da cantora Alaíde Costa, Mister Eco recebeu e agradece o "long-play" da RCA Victor intitulado "Alaíde, Jóia Morena", inspirado no programa "Operação Música", que a artista realizou recentemente numa de nossas estações de televisão. Quanto à crítica solicitada, seria invadir a seara do colega Alberto Rêgo, dono do assunto-disco neste DC. O Augusto Mister, porém, vai dar um jeitinho de driblar o Alberto...

O bobão

COM palavras de Haroldo Barbosa sôbre tema de filosofia profundamente altruística e com música a caráter de Luís Reis — o Cabeleira — "Fiz o Bobão" é o nome de um sambinha que vem sendo muito cantado nos bares e nas buates. Quem canta melhor, entretanto, com mais graça e malícia, é Helena de Lima nas noites do Cangaceiro.

Sáuna

MISTER Eco não foi lá mas recebeu informação do senhor Fontes Fidedignas de que a "Noite do Mustafá" defesa de tese realizada no Black Horse — paraíso da menina-môça mais menina que mulher — se constituiu num banho de sauna que durou das dez às duas horas, quando alunos e professôres não mais resistiram ao processo de desidratação. Ampliou, assim, a Universidade Black Horse, pela módica importância de 2.500 cruzeiros por cabecinha no meu ombro e chora, as suas finalidades educativas, agora também de "in corpore sano". A saída, os moradores do edifício — moradores por deferência da Universidade — num estado de alegria raramente encontrável em tais ocasiões, saudaram os examinandos aspergindo-lhes água, líquidos indizíveis e outros petrechos ovacionais.

E ainda chegam

VOTOS de boas-festas de Frankie Lymon (Nova Iorque), Ivan Soares (Recife) Red Redcross (Nova Iorque) Hélio Colona (Recife) e dos cantores Murilo de Alencar e Alzirinha Camargo, daqui mesmo. Felicidades, irmãos.

—:—

ÚLTIMA Hora: Não há nada com o Flamengo.

DR. AGOSTINHO DA CUNHA

SIFILIS — CANCER — ECZEMAS — VERRUGAS — ESPINHAS — FURUNCULOS — QUEDA DO CABELO — PELOS NO ROSTO VARIZES — ETC

Rua da Assembléia, 73 — Telefone: 42-1155 — Residência: 45-1318 das 16 às 19 horas

Química Industrial e Eletrotécnica
INSTITUTO REZENDE - RAMMEL
CURSOS DIURNOS E NOTURNOS
Rua Paissandu, 298 — Tel. 25-1313

Cursos de: a) QUIMICA INDUSTRIAL, EM 4 ANOS;
b) ELETROTECNICA, em 4 ANOS.
Admissão, SEM NECESSIDADE DO CURSO CIENTIFICO ou CLASSICO, bastando ter o Curso Ginasial, Comercial, Básico, Industrial, Agrícola ou equivalentes.
Informe das vantagens que êstes cursos proporcionam.
ESTAO ABERTAS AS INSCRIÇOES PARA OS EXAMES VESTIBULARES
Informações na Secretaria, das 9 às 22 horas — Tel.: 25-1313

WEEK-END, FÉRIAS

TRATAMENTO PARA RECONVALESCENTES NO MODERNO E CONFORTAVEL

HB
HOTEL BUCSKY
NOVA FRIBURGO

Telefone: 1403

Situado no mais pitoresco, sossegado e saudável recanto da Suiça Brasileira Cozinha de 1.ª confeitaria, dietas especiais sob orientação de dona Babus. «Play-ground» vôli, basquete, pingue-pongue, gôlf-miniatura, parque, lago, cavalos, sala para jôgo, aquecimento elétrico e duas piscinas com água tratada.

ESTRADA RIO-FRIBURGO TÔDA ASFALTADA

RESERVAS:

RIO. RESTAURANTE BUCSKY

RUA DO ROSARIO N.º 133 — Onde se come bem. Tel.: 52-6288

IPASE

COBRANÇA DE DÉBITOS IMOBILIÁRIOS

Havendo esta diretoria determinado a remessa à Procuradoria contenciosa dos processos imobiliários de segurados que se encontram em atraso com suas prestações contratuais, ficam os interessados convidados a comparecer à seção de cobrança local, no 2.º andar do edifício-sede do IPASE, na Rua Pedro Lessa 36, dentro do prazo de setenta e duas horas, para regularizarem seus débitos, evitando a cobrança judicial dos mesmos.

DEPARTAMENTO DE APLICAÇAO DE CAPITAL,
12 de janeiro de 1961.
GIL AFFONSECA DE ALENCAR,
Diretor

Você tem crédito na Cruzeiro do Sul...

CRUZEIRO A PRAZO

Agora *Você* pode voar pelo *Cruzeiro a Prazo*, um serviço especial de crédito para *suas* viagens aéreas...

★

Uma *pequena entrada* e o restante em *prestações suaves* que *você* paga sem sentir!...

Procure nossa Agência e você verá como é fácil voar pelo Cruzeiro a Prazo — um sistema de crédito criado especialmente para você...

SERVIÇOS AÉREOS
CRUZEIRO DO SUL
Sempre uma boa viagem

Waldemar Galvão Publicidade S. A.

★ CONFORTO E PRAZER — AR CONDICIONADO PERFEITO ★

HOJE — METRO PASSEIO · METRO TIJUCA · PAX IPANEMA · RICAMAR COPACABANA · PALACIO HIGIENÓPOLIS · BRASILIA L. ABOLIÇÃO

2-4-6-8-10 HS. (PASSEIO, DESDE 1/2 DIA)

METRO GOLDWYN-MAYER apresenta a produção de GEORGE PAL

COMO SERÁ O MUNDO NO FUTURO?

da novela de H. G. WELLS

A MÁQUINA DO TEMPO

ROD TAYLOR
ALAN YOUNG • YVETTE MIMIEUX
SEBASTIAN CABOT • TOM HELMORE
Direção de GEORGE PAL

METROCOLOR — PROIBIDO ATÉ 14 ANOS — ACOMP. COMPL. NACIONAL

Assistam pela TV-RIO às 2.as feiras às 21:10 Crush · SHOW

CARTAZ

TEATROS

ARENA — 25-9912

•

ARENA DA ARQUITETURA — 46-1275

•

BOLSO — 27-3122 — "A Cegonha se Diverte" — Comédia de André Roussin com Aurimar Rocha Lauri Suarez Glória Ladany e Maria Esmeralda. Às 21,15 horas.

•

CARLOS GOMES — 22-7581.

•

COPACABANA — 57-1818 — "Eu Sou o Espetáculo" — Com José Vasconcelos Apresentação de André Villon e Cilo Costa. Às 21,30 hs.

•

DULCINA — 52-5817 — "Obrigada, Pelo Amor de Vocês" — De Edgar Neville com Rodolfo Mayer Daisi Lucidi e Alvaro Aguiar. Às 21 hs.

•

GLAUCIO GIL — 42-4521 — "Com a Pulga atrás da Orelha" — Comédia de Georges Feydeau com Fernanda [illegible] Teatro dos 7. Às 21 horas.

•

JARDEL — 37-8712 — "Tôdas elas são Barbadas" — Comédia com Colé, Lilian Fernandes e Rui Cavalcanti. Às 20,20 e 22,20 horas.

•

JOÃO CAETANO — 43-4276 — "Carnaval na Ilha do Sol" — Revista de Diva Ferreira da Silva com Luz del Fuego Wilza Carla e Costinha. Às 20 e 22 horas.

•

MAISON DE FRANCE — 52-8678 —

•

MATRIZ — 56-4805 —

•

MESBLA — 27-7622 — "Dois na Gangorra" — De Gibson Com Tônia Carrero e Paulo Autran. Às 21 hs.

•

MUNICIPAL DE NITERÓI.

•

MUNICIPAL DO RIO DE JANEIRO 43-2105

•

NACIONAL DE COMEDIA — "Bôca de Ouro" — Tragédia carioca de Nelson Rodrigues com Beatriz Veiga, Elizabeth Gallotti, Milton Morais e Magalhães Graça. Estréia dia 20 às 21 horas.

•

PASSARO AZUL — 46-8664

•

PRAÇA — 57-5708 e 41-0785.

•

RECREIO — 22-8164 — "Rei Momo em Travesti" — Revista de M. Guimarães, Válter Pinto e Gomes Leal. Com Margot Morel, Spina e Tiririca. Atração, Consuelo Leandro. Surprêsa, "Les Coccinelles Bresiliennes" Às 20 e 22 horas.

•

RIVAL — 22-2721 — "Você Não Empaca 61" — Produção Gomes Leal com Rosemarie Sulquer e Zezé Macedo. Às 20 e 22 horas.

•

SANTA ROSA DE LIMA.

•

SERRADOR — 42-6442.

•

S. JORGE — 45-9051.

•

TABLADO — 26-4555.

•

TIJUCA — 28-7039 — "Uma Cama para Três" — Comédia de Claude Magnier com Sérgio Cardoso. Às 21 horas.

•

UNIAO — 57-1428

•

ZAQUIA JORGE —

CINEMAS

VITÓRIA — "Anáguas a Bordo" (Operation Petticoat) — Comédia (americana em cinemascópio e tecnicolor) com Cary Grant e Tony Curtis. Às 14, 16,30, 19 e 21,30 horas. Censura livre Apresentação da Universal International.

•

ART PALACIO (Copacabana) — "A Doce Vida" (La Dolce Vita) — Drama italiano com Marcelo Mastroiani e Anita Ekberg. Às 15,30 e 20,30 horas. Sábados, domingos e feriados sessões às 9,30 horas. Censura, 18 anos. Apresentação Art Films.

•

PLAZA e CARUSO (Copacabana) — "O Ponto Fraco das Mulheres" (Faibles Femmes) — Comédia francesa com Mylene Demongeat, Pascale Petit, Jacqueline Sassard e Alain Delon. Em cinemascópio e tecnicolor. Às 14, 16, 18, 20 e 22 horas. Censura, 18 anos. Apresentação da Paramount.

•

METRO (Passeio) METRO (Tijuca), PAX RICAMAR, HIGIENOPOLIS, BRASÍLIA — "A Máquina do Tempo" (The Time Machine) — Ficção baseado na novela de H. G. Wells (americano em cinemascópio e tecnicolor) com Red Taylor, Alan Young e Sebastian Cabot. Censura, 14 anos. Às 12 (sòmente no Metro Passeio), 14, 16, 18, 20 e 22 horas. Apresentação da Metro.

Atualizações de programas poderão ser feitas em cartas dirigidas à nossa redação Avenida Rio Branco 25 sobreloja

AZTECA e ASTÓRIA — "Quase um Criminoso" (A Touch of Larceny) — Comédia americana com James Maison Vera Miles e Georges Sanders. Às 14, 16, 18, 20 e 22 horas. Apresentação da Paramount.

•

COPACABANA — "Vida Parisiense" (C'est la Vie Parisienne) — Comédia francesa (em tecnicolor) com Claudine Dupins e Philippe Lemaire. Às 14, 16, 18, 20 e 22 hs. Censura, 10 anos. Reapresentação da Paris Filmes.

•

SÃO LUIS — "Quer Dançar Comigo?" — "Voluvez-Vous Danser Avec Moi) — Musical francês (em cinemascópio e tecnicolor) com Brigitte Bardot, Henri Vidal e Dawa Addams. Às 14, 16, 18, 20 e 22 hs. Censura, 18 anos. Apresentação da Columbia.

•

ART PALACIO (Méier) — "Emboscada Selvagem" — "Western (americano em tecnicolor) com John Ericson Às 14, 16, 18, 20 e 22 hras. Censura, 10 anos, Apresentação da Allied Artists.

•

OPERA — "Katia" (Katia) — Drama alemão (em cinemascópio e tecnicolor) com Curd Jurgens e Romy Schneider. Às 14, 16, 18, 20 e 22 horas. Censura, 10 anos. Apresentação da Condor Filmes.

PALACIO, PAISSANDU, ROXI, SÃO JOSÉ, MADRID e SANTA ALICE — "A Senda do Odio" (One Foot in Heel) — "Western" (americano em cinemascópio e tecnicolor) com Alan Ladd, Don Murray e Dan Oherlihy. Às 14, 16, 18, 20 e 22 horas. Censura, 18 anos. Apresentação da Fox.

•

BRUNI (Flamengo) — "O Grande Circo" (The Big Circus) — Atrações de famosos circos americanos (em tecnicolor) com Victor Mature e Rhonda Flemming. Às 14, 16, 18, 20 e 22 horas. Censura livre. Apresentação Allied Artists.

•

CINEAC TRIANON — "Mulheres da Noite" — Drama sueco com Kaim Westerlund e Anne Ragurbom. Censura, 18 anos. Apresentação da Octans Filmes.

•

ALVORADA (Cinema de Arte) — "De Crápula a Herói" (Il Generale della Rovere) — Drama produzido por Roberto Rosselini com Vittorio de Sica. Às 16,30, 19 e 21,30. Sábados, domingos e feriados sessão às 14 horas. Censura, 10 anos. Apresentação da Geralartes.

•

PATHÉ, RIVIERA, ART PALACIO (Tijuca), PARA TODOS e MAUÁ — "Paixão de Assassino" (La Bete à Laffur) — Policial francês com Françoise Arnoul e Henri Vidal. Às 14, 16, 18, 20 e 22 horas. Censura, 14 anos. Apresentação França Filmes.

•

REX, PRESIDENTE, RIAN, MIRAMAR, CARIOCA, COLISEU e S. PEDRO — "Noivas do Vampiro" (Orides of Drácula) — Filme de terror (inglês e em tecnicolor) com Peter Cushing. Às 14, 16, 18, 20 e 22 horas. Censura, 18 anos. Apresentação Universal Internacional.

•

METRO (Copacabana) — "Ben-Hur" (Ben-Hur) — Épico (americano e em tecnicolor) com Charlton Heston e Jack Hawkins Direção de William Willer. Horários especiais. Às 15 e 20,30 horas. Às quintas, sábados, domingos e feriados, sessões às 9,30 horas. Censura livre. Apresentação da MGM.

•

IMPERIO, LEBLON, BOTAFOGO, TIJUCA e BRAZ DE PINA — "Águia Fugitiva" (The One That got Away) — Drama de guerra (inglês) com Hardy Kruger. Às 13,20, 15,30, 17,40, 19,50 e 22 horas. Censura livre. Apresentação Rank.

•

ODEON, ALASKA, GUANABARA e AMERICA — "A Rainha de Sabá" — Épico italiano com Gino Cervi e Gino Levrini. Às 13,20, 15,30, 17,40, 19,50 e 22 horas. Censura livre. Reapresentação da Columbia.

•

COLONIAL, NACIONAL e GUARACI "Tempestade" (Tempest). Drama italiano (em cinemascópio e tecnicolor) com Silvana Mangano e Van Heflin. Horários diversos. Censura, 14 anos. Reapresentação da Paramount.

•

FLORIDA — "Férias em Majorca" (Breve Amour a Palma de Majorca) — Comédia italiana (em tecnicolor) com Alberto Sordi Belinda Lee e Gino Cervi. Às 14, 16, 18, 20 e 22 horas. Censura livre. Apresentação da Condor Filmes.

•

OLINDA, MASCOTE, ROYAL e RIO BRANCO — "Europa de Noite" (Europa di Notte) — Musical italiano com atrações internacionais. "Strip-tease" em tecnicolor. Às 14, 16, 18, 20 e 22 horas. Censura, 18 anos. Reapresentação Allied Artists.

•

IPANEMA, POLITEAMA, AVENIDA, LEOPOLDINA, IDEAL e MARACANA — "Os Dois Ladrões" — Comédia nacional com Oscarito, Cil Farney, Eva Tudor e Jaime Costa. Às 14, 15,40, 17,20, 19, 20,40 e 22,20 horas. Censura livre. Apresentação da Atlântida.

Pelo míolo da raía

De OSCAR VARÊDA

A coisa deve ter sido resolvida ontem. — Programa para êstes três próximos meses na Gávea. — Noturnas às segundas e quintas e sábado no horário de sempre. — Domingo livre para o brasileiro fazer o que quiser.

♥

E tem mais: Nada de gravata ... tribunas durante todo êste tempo. — São coisas que se forem aprovados, vão causar uma aprovação tão total que nem sei...

♥

Vem de São Paulo a notícia. FUJI-YAMA foi para a volta fechada e não ficou um paulista de bôca fechada depois de consultar os cronômetros. Pregou 130" cravadinhos nos 1.991 metros. — E' coisa que não acontece há muito por aquelas bandas.

♥

FAUSTINA já encabulada com o apetite do companheiro veio mais modesta pelos 2.400 e mandou 157" naquela toada do devagar e sempre.

♥

Amaro Marçal caiu feio, mas ninguém de início pensava que a coisa chegasse a tanto. — Fratura da bacia e outras complicações. — Já foi operado e passa bem. — Quatro e seis meses de Hospital.

♥

Almir Cardoso que ficará inativo mais ou menos a mesma coisa, também vai reagindo bem nestes últimos dias. Nenhum dos dois é caso para assustar ninguém. Felizmente.

♥

Fernando Schneider falando de DAMAN: — "Voltei a ganhar de MANO A MANO por acaso. O tordilho deve ter sofrido alguma coisa, pois seu treinador teve ocasião de declarar a um vespertino que, em corrida normal, o alazão não derrotaria o tordilho e que isso se verificara antes por questão de sorte." — Schneider tá ficando gozador... não é Parrudo?

♥

Foi ontem. Liguei o rádio às 10 horas. Mayrink Veiga. Programa de discos. Achei diferente e gostei muito. — O apresentador comentava com tranquilidade os números que ia apresentar. Nada de papagaiadas. Nada de piadinhas para meninas presentes e ausentas. Coisa séria e principalmente com gôsto e totalmente bem feita. — Não mudei de estação. No fim o locutor anunciou: "...E assim acabamos de apresentar O Meu Lado do Disco con Haroldo Barbosa. — Abração pernambucano para você bom Pangaré pelo seu ótimo programa. Vivo exemplo prá muita chanchada que anda por aí cheia de cartaz.

♥

Os empregados do Jockey Club Brasileiro através do seu sindicato estão pleiteando aumento de 50%. — O JCB parece que vai oferecer 30%. Até agora nada ainda resolvido.

♥

Válter Aliano está impressionado com a estampa de LORD CHANEL: — Cavalo forte e que faz uma fôrça tremenda na raia... E como come! — Já tem programa para o bicho "Casanova"? — "Acho que correrá alguns Hadicaps a que tem direito antes de chegar até os clássicos"...

♥

Sérgio Freitas em entrevista na PRF-4: — "Cavalo de corrida é como uma criança. Gosta de ser ninado"... Careca e seus truques de babá...

♥

Protásio Pereira falando de um joelho do BOLZANO que êle operou dias atrás: — "A série de radiografias mostraram uma fratura perpendicular ao grande eixo do ôsso uniforme. Estas fraturas ... embora ... cas. determinam fenômenos ...rosos na articulação, que se iniciam por uma hemartrose seguindo-se outros processos patológicos, ruptura de ligamentos interósseos, esmagamento de vasos e nervos, traumatismo na túnica interna da sinovial etc. etc." — Conclusão nossa. BOLZANO tá manco...

♥

Agora parece até coisa encomendada. Tôda semana tem um. — Novo recorde na pista do Cristal. — OURODÁ ganhou Handicap mandando 94"2/5 para os 1.500 metros.

MARLY MARLEY é o colírio moreno de hoje. — Dia de corridinha, dia de acumuladinha. — Ela aconselha aos distintos brasileiros que olham para sua foto aí em cima. — SHIA — VISON — KING RAO

♥

E por hoje em matéria de rabiscos pequenos, porém sinceros é o que podemos oferecer. — As barbadas ficam para a môça aí do lado. Pelo menos se ela errar, vocês não pensam coisas que pensariam se fôsse eu o autor das derrubadas... mas não é?

VISON FICOU NA VEZ: LARGA E ACABA

Lembretes

RIO —

1.º PÁREO

SHIA reaparece em páreo fraco. Todavia como nos primeiros páreos das reuniões os favoritos não ganham é bom ter-se cautela.

AMALFI está algo "falado" entre os "sabidos". É rival.

2.º PÁREO

ARAPIXUNA fracassou outro dia, num clássico. Nessa turma é a fôrça.

AGRIPINA e Astória vão disputar a dupla.

3.º PÁREO

VISÓN ficou na vêz. Porém não inspira confiança. É matungo.

ZAL é "barbada" desde o dia em que estreiou. Engraçado que ainda é perdedor...

4.º PÁREO

ROSA REINE é a égua mais regular dêsse lote.

BAILARINA anda "voando" e na pesada "mete" patas.

5.º PÁREO

ARARA é um "prego" na raia pesada. Se chover, é bom saírem dêle.

PIANO parece ser a melhor indicação dêsse páreo.

6.º PÁREO

JANE, outro dia, estava meio falha. Ficou na vêz.

ATAFONA tem tudo para ganhar nesta oportunidade.

7.º PÁREO

EDIL pode "desencabular" agora. Dede ter melhorado.

XERXES correu "empurrado" o tempo todo, outra noite. E não estava muito firme no "canter". Todavia, muito cuidado!

8.º PÁREO

GRAVE é melhor do que esta turma. Numa raia pesada é bem apostado.

LOBO andou "roçando" pelo com Procurador e outros cavalos melhores. Como pule grande, pode ser.

São Lourenço
HOTEL AVENIDA
Inf. 46.73.54

Montarias oficiais: sábado e domingo

RIO —

CORRIDA DE SÁBADO

1.º Páreo - Às 14,00 - 1.000 metros (Destinado a aprendizes de 2a., 3a., e 4a. Categorias) - Cr$ 100.000,00

		ks
1—1	Rififi, A. M. Caminha	56
2	Match, J. Santos	56
2—3	Marotão, P. Lima	56
4	Joguar, N. Correrá	50
3—5	Tio Ernesto, F. Conceição	56
6	Westpoint, N. Correrá	56
4—7	Jando, A. Leite	56
"	Bel Paese, J. M. Santos	56

2.º Páreo - Às 14,30 - 1.300 metros Cr$ 140.000,00

		ks
1—1	Dourado, M. Silva	56
2—2	Uruk, A. Santos	56
"	Campeão, J. Tinoco	56
3—3	Sellamour, J. Marchant	56
"	Monteibis, D. P. Silva	56
4—4	Quilt, A. Ricardo	56
5	Mambubé, J. G. Silva	56

3.º Páreo - Às 15,00 - 1.600 metros Cr$ 120.000,00

		ks
1—1	Iole, J. G. Silva	57
2—2	Imbuída, J. Portilho	57
3	Naiu, A. Santos	57
3—4	Invidia, P. Lima	57
5	Teimosa, A. Reis	57
4—6	Zizia, J. Silva	57
7	La Cloche, F. Conceição	53

4.º Páreo - Às 15,30 - 1.600 metros Cr$ 100.000,00

		ks
1—1	Xenxém, J. Ramos	58
2	Tio Primo, A. Barroso	58
2—3	Cursor, A. Olivares	60
4	Effrené, P. Lima	60
3—5	Açoriano, A. M. Caminha	52
"	Lajão, F. Conceição	54
4—6	Sarapião, P. Labre	54
7	Hunding, J. Portilho	60

5.º Páreo - Às 16,00 - 1.500 metros Cr$ 150.000,00 - (Prova Especial)

		ks
1—1	Revide, A. Santos	49
2—2	Mano a Mano, A. Olivares	58
3—3	Expert, J. Silva	51
4—4	Nectar Dourado, J. Ramos	49
5	Tanjak, I. Sousa	54

6.º Páreo - Às 16,30 - 1.300 metros Cr$ 80.000,00 - (Betting)

		ks
1—1	Tuyuty, M. Silva	56
2	Guanadi, J. G. Silva	52
2—3	Délfica, F. Maia	52
4	Javelin, N. Correrá	54
3—5	Troxeba, A. M. Caminha	52
6	Macon, A. Barroso	52
4—7	Hunding, J. Portilho	52
8	Cocal, A. Santos	52
9	Garganta, A. Bolino	52

7.º Páreo - Às 17,05 - 1.500 metros Cr$ 140.000,00 - (Betting)

		ks
1—1	Aura, A. Santos	56
2	Mangá, J. G. Silva	56
2—3	Giant Star, A. Ricardo	56
4	Juaba, H. Cunha	58
3—5	Negélia, J. Portilho	56
6	Lady Champagne, J. Silva	56
4—7	Oligia, M. Silva	56
8	Fogosa, D. P. Silva	56
9	Fair Kitten, P. Fontoura	56

8.º Páreo - Às 17,40 - 1.500 metros Cr$ 120.000,00 - (Betting)

		ks
1—1	Quebrafogo, D. P. Silva	56
2	Zéo, H. Lima	52
2—3	Expresso, A. Bolino	52
4	Talon, J. G. Silva	58
3—5	Monje Branco, P. Lima	52
6	Zás, J. Silva	56
7	Bóreas, M. Silva	52
4—8	Perseus, A. Santos	52
9	Czar, J. Portilho	52
"	Embalado, F. Conceição	53

CORRIDA DE DOMINGO

1.º Páreo - Às 16,30 - 1.000 metros Cr$ 100.000,00 - (Variante)

		ks
1—1	Dudka, A. Olivares	56
2	Guia de Madrid, F. Maia	52
2—3	Usinga, M. Silva	58
4	Liamba, J. Tinoco	54
3—5	Krone, A. M. Caminha	56
6	Lille, W. Andrade	54
4—7	Doma Negra, J. G. Silva	56
8	Miss Elegante, A. Ricardo	54

2.º Páreo - Às 17,00 - 1.500 metros Cr$ 140.000,00

		ks
1—1	Atis, G. Queiroz	56
2—2	Kosmos, D. P. Silva	56
3	Shino, M. Silva	56
3—4	Jonfiel, A. Bolino	56
4—5	Barco, A. Ricardo	56
6	Garay, J. Tinoco	56

3.º Páreo - Às 17,30 - 2.000 metros Cr$ 120.000,00 - (Variante)

		ks
1—1	Lucky Prince, A. Bolino	56
2—2	Los Andes, W. Andrade	56
3—3	Procurador, P. Lima	56
4—4	Cuauhtemoc, M. Silva	56
5	Canzoniere, J. Marchant	58

4.º Páreo - Às 18,00 - 1.300 metros Cr$ 120.000,00 - (Variante)

		ks
1—1	Pasteur, A. Santos	57
2—2	Epsom, A. Bolino	57
3	Vagalume, P. Lima	57
3—4	Mormaço, J. Carlindo	57
5	Palospavos, F. Maia	57
4—6	Zepelin, F. Conceição	57
7	Zélo, M. Silva	57

5.º Páreo - Às 18,30 - 1.600 metros Cr$ 150.000,00 - Handicap Especial

		ks
1—1	Zunga, M. Silva	58
2—2	Miss Fortuna, J. G. Silva	54
3	Heureuse, J. Tinoco	50
3—4	Zoada, A. Santos	53
5	My Doll, Aº Barroso	52
4—6	Claro de Luna, J. Baffica	52
"	Bellatrix, A. Bolino	50

6.º Páreo - Às 19,10 - 1.300 metros Cr$ 140.000,00 - (Betting) - (Variante)

		ks
1—1	Amaralina, M. Silva	56
2	Fiorentina, A. Bolino	56
2—3	Nangate, J. Tinoco	56
"	Nahusia, J. Portilho	56
3—4	Furtiva, D. P. Silva	56
5	Andaiá, C. Morgado	56
4—6	Albena, H. Cunha	56
7	Jauru, I. Amaral	56

7.º Páreo - Às 19,40 - 1.600 metros Cr$ 120.000,00 - (Betting)

		ks
1—1	Cardan, F. Maia	57
2	Frater, A. Portilho	57
2—3	Zagal, A. Santos	57
4	Maçarico, C. Sousa	57
3—5	Tarso, P. Lima	57
6	Labatout, J. Tinoco	57
4—7	Xexéu, A. M. Caminha	57
8	Inguá, P. Fontoura	57

8.º Páreo - Às 20,10 - 1.600 metros Cr$ 120.000,00 - (Betting)

		ks
1—1	Gelboé, F. Conceição	57
2	Rison, G. Almeida	57
2—3	Sapo, J. Portilho	57
4	Manhussu, J. G. Silva	57
3—5	Zito, A. Bolino	57
6	Zenda, H. Cunha	57
4—7	Labor, Não correrá	57
8	Lyrnos, M. Henrique	57
9	Rey Mago, A. Barroso	57

'Bequinho' tem boas montarias esta noite

RIO —

O cavalo Vison havia trabalhado bem, ganhando fàcilmente de Valparaiso, e na hora da corrida confirmou plenamente aquele exercício, cumprindo uma "performance" destacada.

Aquêle pupilo do Stud Paula Machado, depois de haver se atrasado na partida, tomou a ponta na altura dos 1.100 metros e só foi perder por pescoço para o favorito do páreo — Gelboé — cujos progressos em sua forma são evidentes bastando que se diga que figurou na turma de cima.

FORÇA

Vison agora ficou na vez e em corrida normal não deverá perder o páreo. Êste pensionista de Ernâni Freitas seguiu em boa forma, conforme demonstrou ao apronta 38"2/5, a puro galope, nos 600 metros, em pista de areia pesada. Seu maior adversário é o cavalo Poncho Negro, que vem de perder no "photochart" para Xexéu, ganhando de Farouche e outros, numa boa "performance".

Poncho Negro aprontou 45"2/5 nos 700 metros, bem, e normalmente deverá ser dos primeiros colocados. Como bom azar pode ser citado o cavalo Zal, cujo apronto de 66" para os 1.000 metros agradou à "corujada".

SUPERCAMPEÃO

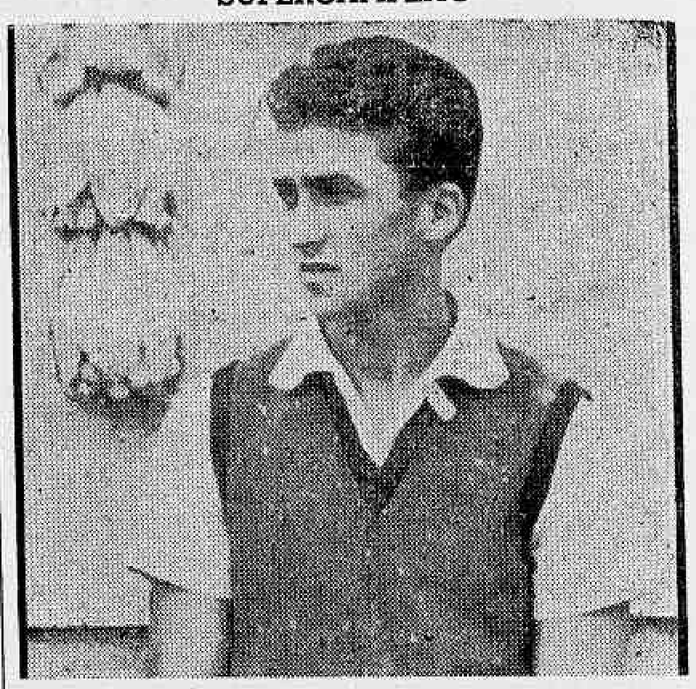

Manuel Bezerra da Silva, o supercampeão do turfe, conta com boas montarias para a corrida desta noite. O "Bequinho" vai pilotar Amalfi, Astória, Vison e King Rao — todos com "chance" de vitória

Nossos informes para hoje

1.º PÁREO — 1.000 METROS — CR$ 140.000,00 — ÀS 20,20 HORAS — RECORDE: 60"4/5, BLAMESSES

Animais — Jóqueis — Pêso	Possibilidades	Treinadores	Performances	Tempo
1—1 Shia, J. Silva ... 56	Pela última deve ganhar. Tinindo.	L. Ferreira	2º de Quiet Boy — Anglo	1.300 81"4/5 AL
2—2 Amalfi, M. Silva ... 56	Aprontou muito bem. Grande rival.	E. Freitas	Estreante.	— —
3 Naltan J. Corrêa ... 56	Deverá esperar melhor corrida.	R. Morgado	10º de Tuchaua — Festivo	1.300 81" AM
3—4 Caete, A. Bolino ... 56	Ligeiro e a distância agrada.	P. Morgado	Estreante	— —
5 Campeão, D. Moreira ... 56	Há muita fé. Pule alta e possível.	G. Feijó	6º de Atréu — Borealis	1.200 72"4/5 GM
4—6 Alfarrábio, A. G. Silva ... 56	Melhorou e tem chance.	O. Dias	4º de Arabesco — Clarinete	1.300 82"1/5 AL
7 Desertito, M. Henrique ... 56	Reaparece melhor. Viável.	B. Ribeiro	Uº de Festivo — G. Fellow	1.200 74"2/5 AL

Nossa indicação — SHIA | **Adversário — AMALFI** | **Bom azar — ALFARRABIO**

2.º PÁREO — 1.300 METROS — CR$ 140.000,00 — ÀS 20,50 HORAS — RECORDE: 79"2/5, FARINELLI

Animais — Jóqueis — Pêso	Possibilidades	Treinadores	Performances	Tempo
1—1 Arapixuna, D. Moreira ... 56	Em carreira normal deve ganhar.	C. Pereira	3º de Albany — Bárbara	1.300 78"2/5 GM
2—2 Agripina, J. Marchant ... 56	Volta a areia aonde produz bem.	N. Pires	7º de Albany — Bárbara	1.300 78"2/5 GM
3—3 Astória, M. Silva ... 56	Ligeira e o percurso agrada.	G. Feijó	5º de Albany — Bárbara	1.300 78"2/5 GM
4—4 Glad Girl, J. Corrêa ... 56	Páreo forte aqui.	C. Sousa	Uº de Albany — Bárbara	1.300 78"2/5 GM

Nossa indicação — ARAPIXUNA | **Adversária — AGRIPINA** | **Bom azar — ASTORIA**

3.º PÁREO — 1.600 METROS — CR$ 120.000,00 — ÀS 21,20 HORAS — RECORDE: 97"2/5, FARINELLI

Animais — Jóqueis — Pêso	Possibilidades	Treinadores	Performances	Tempo
1—1 Visón, M. Silva ... 57	Uma das fôrças do páreo. Tinindo.	E. Freitas	2º de Gelboé — Nilópolis	1.300 82"1/5 AP
2—2 Poncho Negro, P. Labre ... 57	Foi muito prejudicado. Inimigo.	F. Abreu	2º de Xexéu — Nilópolis	1.500 97"4/5 AL
3—3 Tenace, J. Negrello ... 57	Bem melhor agora. Ótimo placê.	C. Gomes	4º de Gelboé — Vison	1.300 82"1/5 AP
4 Zal, J. Ramos ... 57	Reaparece tinindo. Sério rival.	C. Cabral	Estreante.	— —
4—5 Silicon, J. Marchant ... 57	Outro que volta na conta.	A. Larrandart	10º de Iviro — Fair Jet	1.200 79"2/4 AU
6 Garôto, Não correrá ... 57	Não correrá.	J. W. Viana	11º de Zêlo — Quejando	1.200 77" AM

Nossa indicação — VISON | **Adversária — ZAL** | **Bom azar — PONCHE NEGRO**

4.º PÁREO — 1.500 METROS — CR$ 80.000,00 — ÀS 21,50 HORAS — RECORDE: 91"4/5, TIRAFOGO

Animais — Jóqueis — Pêso	Possibilidades	Treinadores	Performances	Tempo
1—1 Keliana, P. Lima ... 58	Descansou e volta mais firme.	A. P. Silva	5º de Julinha — Minha Negrinha	1.500 96"3/5 AM
2—2 Rose Reine, A. Marçal ... 60	Bem situada na turma. Rival.	C. Ferreira	6º de Troxeba — Vésper	1.300 83"2/5 AP
3—3 Greiúna, J. M. Santos ... 56	Vai leve e vem de boa corrida.	J. Burioni	4º de Troxeba — Vésper	1.300 83"2/5 AP
4—4 Bailarina, J. Corrêa ... 60	Muito corrida. Mas tem chance.	C. Ribeiro	5º de Macon — Troxeba	1.300 82"3/5 AL
5 Betty, J. Portilho ... 52	Não cremos.	W. Ferreira	Uº de Minha Negrinda — Rose Reine	1.300 84"1/5 AP

Nossa indicação — KELIANA | **Adversária — ROSE REINE** | **Bom azar — GREIUNA**

5.º PÁREO — 2.000 METROS — CR$ 96.000,00 — ÀS 22,20 HORAS — RECORDE: 127"2/5, CAMALEÃO

Animais — Jóqueis — Pêso	Possibilidades	Treinadores	Performances	Tempo
1—1 Arara, B. Alves ... 60	Vem de vitória e pode repetir.	R. Barbosa	1º de Tiger — Piano	1.600 103" AL
2—2 Vingo, J. Corrêa ... 56	Muita distância. Não acreditamos.	W. Costa	5º de Garganta — Tiger	1.300 82"3/5 AU
3—3 Piano, C. Morgado ... 58	Se não mancar vai dar trabalho.	L. Tripodi	2º de Ted — B. Flier	1.500 97"3/5 AP
4 Ruston, J. Marchant ... 54	Há muita fé. Bem na distância.	R. Morgado	6º de Arara — Tiger	1.600 103" AL
4—5 Rabaz, F. Maia ... 60	Esperam melhor corrida. Cuidado!	F. Schneider	6º de Ted — Piano	1.500 97"3/5 AP
6 Califfo, P. Lima ... 58	Na grama teria mais chance.	C. Rosa	7º de Arara — Tiger	1.600 103" AL

Nossa indicação — ARARA | **Adversário — PIANO** | **Bom azar — VINGO**

6.º PÁREO — 1.300 METROS — CR$ 80.000,00 — ÀS 22,50 HORAS — RECORDE: 79"2/5, FARINELLI — (BETTING)

Animais — Jóqueis — Pêso	Possibilidades	Treinadores	Performances	Tempo
1—1 Jane, P. Lima ... 54	Perigosa na distância. Anda tinindo.	A. Araújo	2º de T. Daugher — M. Grillo	1.300 85"1/5 AU
2—2 Miss Grillo, J. Portilho ... 54	Foi prejudicada outro dia. Há fé.	M. Mendes	3º de T. Daugher — Jane	1.300 85"1/5 AU
3 Sea-Mew, J. Santos ... 52	Vai correr melhor. Cuidado!	I. Moraes	6º de Quibando — Garibaldi	1.300 78"3/5 AL
3—4 Talulah, A. Ricardo ... 52	Muito baleada. Estando firme...	F. Schneider	4º de T. Daugher — Jane	1.300 85"1/5 AU
5 Atafona, B. Alves ... 56	Excelente placê. Perigosa.	W. Freitas	Uº de Fiametta — Rose Reine	1.400 88"2/5 AL
4—6 Vergonha, A. Santos ... 56	Reaparece tinindo. Deve ganhar.	C. Cabral	1º de Atafona — Japa	1.600 104"3/5 AP
" Valentia, J. Silva ... 54	Ótimo auxílio. Anda bem.	G. Rodrigues	Uº de Betty — Veneta	1.600 104"1/5 AP

Nossa indicação — VERGONHA | **Adversária — JANE** | **Bom azar — MISS GRILO**

7.º PÁREO — 1.300 METROS — CR$ 100.000,00 — ÀS 23,20 HORAS — RECORDE: 79"2/5, FARINELLI — (BETTING)

Animais — Jóqueis — Pêso	Possibilidades	Treinadores	Performances	Tempo
1—1 Edil, D. P. Silva ... 56	Perdeu um páreo incrível. Rival.	A. Morales	2º de Rio Tocantins — Xerxés	1.500 98"1/5 AP
2 Tio Rainha, A. M. Caminha ... 56	Bem na distância. Cuidado!	A. Rosa	9º de Didier — Edil	1.300 82"3/5 AL
2—3 Xerxes, J. Corrêa ... 58	Bem melhor agora. Vai dar trabalho.	C. Cabral	3º de Rio Tocantins — Edil	1.500 98"1/5 AP
4 Sake, J. Ramos ... 56	A distância agrada mas a turma não.	J. E. Sousa	Uº de Rio Tocantins — Edil	1.500 98"1/5 AP
3—5 Endiable, A. Portilho ... 58	Tem corrido pouco. Não cremos.	A. Brito	6º de Rio Tocantins — Edil	1.500 98"1/5 AP
6 Rio Mississipe, P. Lima ... 58	Vai correr bem. Bom placê.	M. Sousa	Uº de Lealless — Xilo	1.300 82" AM
4—7 Empargnant, A. Ricardo ... 54	Reaparece em turma fraca. Rival.	F. Schneider	3º de Maceió — Cirabelle	1.300 85"4/5 AU
8 Poeta Negro, J. A. Silva ... 58	Está muito falado. Perigoso.	N. Raphael	Uº de Draft — Rao	1.300 82" AL

Nossa indicação — XERXES | **Adversário — EDIL** | **Bom azar — ENPARGNAT**

8.º PÁREO — 1.300 METROS — CR$ 100.000,00 — ÀS 23,50 HORAS — RECORDE: 79"2/5, FARINELLI — (BETTING)

Animais — Jóqueis — Pêso	Possibilidades	Treinadores	Performances	Tempo
1—1 Savage, P. Lima ... 58	Na distância é sério inimigo.	Exp. Coutinho	2º de Zé Carlos — Raniere	1.600 104"3/5 AP
2 Cygnus, J. Tinoco ... 58	Bem situado no percurso. Perigoso.	G. Ulloa	1º de Chiepeada — Recanta	1.300 86"3/5 AP
2—3 King Rao, M. Silva ... 58	Dizem que é barbada. Só vendo.	L. Tripodi	4º de Leafless — Xilo	1.300 82" AM
4 Halfiler, A. Portilho ... 56	Reaparece em turma fraca.	B. Carvalho	7º de Rebate — Antártico	1.500 97"3/5 AL
3—" Grave, A. Ricardo ... 58	Vai vender caro a derrota.	F. Schneider	9º de Namur — Tiger	1.400 92"3/5 AP
6 Bufalo Bill, F. Maia ... 58	Inimigo a cogitar-se.	O. Dias	7º de Zé Carlos — Savage	1.600 104"3/5 AP
4—7 Savarin, A. Olivares ... 58	Cuidado! Reaparece muito bem.	A. P. Silva	8º de Disco — Deboche	1.200 74"3/5 AL
8 Lôbo, A. G. Silva ... 56	Volta em turma fraca. Rival.	M. Araújo	6º de Ururaz — S. Emilion	1.400 89"2/5 AP

Nossa indicação — KING RAO | **Adversário — SAVAGE** | **Bom azar — LOBO**

Marcha do Turfe

RIO —

Os defensores do Stud Paulistinha, Jontina e Jonsiona, que estavam aos cuidados de Valdemar Costa, foram entregues ontem a Sérgio de Freitas.

O cavalo Rompante, também defensor do Stud Paulistinha e que se encontra em São Paulo, deverá retornar para a Gávea. O -.º, 2.º e 6.º páreos, da reunião de sábado vindouro na Gávea, serão corridos pela variante.

NYRDHAL TRABALHOU BEM

O potro Nyrdhal, que disputará o "DERBY", trabalhou na última segunda-feira em Cidade Jardim.

Sob a direção de Luís Gonzales, Nyrdhal, passou a volta fechada (1991) em 135", fácil.

ANTIBES REAPARECE DOMINGO

O potro Antibes, defensor do Stud Seabra e que não vem correspondendo à esperança dos titulares do Stud, reaparece domingo vindouro em Cidade Jardim.

O filho de Anne Bolcön, tomará parte no G. P. "RAPHAEL DE BARROS", na distância de 1.800 metros.

MI NOCHE VENDIDA

A égua Mi Noche, que estava aos cuidados de Racine Barbosa, foi vendida, tendo sido entregue ao treinador Rubens Silva, sob cuja responsabilidade deverá reaparecer brevemente.

VISITOU O HARAS PAQUEQUER

O treinador Antônio Pinto da Silva estêve ontem em visita ao Haras Paquequer.

O popular "toni", foi visitar os seus futuros pupilos e aproveitou a ocasião, para ver o cavalo Galbion, que está descansando

CAVALARICO QUEBROU O BRAÇO

O cavalariço do Stud Seabra, Clodoaldo Messias, quando galopava esta manhã a potranca inédita, Caridon, caiu, quebrando o braço direito, tendo depois de ser medicado na infermaria do Hipódromo, seguindo para o Hospital Central dos Acidentados.

FORAM QUEIMADOS

A égua Rose Reine, que está inscrita na quarta prova de amanhã na Gávea e que deverá ser montada por Amaro Marçal, dever ser pilotada por Manoel Silva.

JÁ VOLTORAM

Os jóqueis Antônio Bolino e Antônio Ricardo, que foram ontem a São Paulo, dirigir Faustina e Undo nos seus trabalhos, já retornaram.

VALDEMAR ALVES EM S. PAULO

O treinador Valdemar Alves deverá seguir no próximo dia 20, para Cidade Jardim.

O jovem treinador levará consigo os seus pupilos Ranieri e Olimpo, que farão uma temporada em São Paulo.

ELLEN CHOICE "SENTIU" E NÃO CORRERÁ

A égua Ellen Choice, pupila de Fernando Pereira Schneider, e que tomaria parte numa prova destinada a éguas em São Paulo, não correrá.

A defensora do Stud do sr. Carlos Bilbao da Gama, logo após um exercício em Cidade Jardim, "sentiu", estando assim fora de treinamento.

SESTAO TALVEZ CORRA O "DERBY SUL-AMERICANO"

Segundo notícias procedentes de Montevidéu, os proprietários de Sestao, ganhador do G. P. "JOSÉ PEDRO RAMIREZ", declararam que levarão o seu pupilo para correr o "DERBY SUL-AMERICANO", em São Paulo.

Sestao, viria acompanhado de seu treinador, José de Biull e seria dirigido por Ever Perdomo, que foi o seu condutor, na maior prova do turfe uruguaio.

Trabalhos e aprontos para corrida de hoje

RIO —

Nestes últimos dias, a reportagem vem anotando alguns exercícios de animais inscritos na reunião desta tarde na Gávea.

Abaixo para um melhor estudo de possibilidades, publicamos a relação dos trabalhos e aprontos anotados.

RELAÇÃO

Eis a relação dos exercícios para a reunião desta tarde no Hipódromo Brasileiro.

1.º PÁREO

SHIA — 1.000 em 66"3/5 fácil — 600 em 40" suave.
CAETÉ — 1.000 em 65"2/5 c/sobras.
CAMPEÃO — 1.000 em 44" bem.
DESERTITO — 1.000 em 66"4/5 bem.

2.º PÁREO

ARAPIXUNA — 1.300 em 86" suave.
AGRIPINA — 1.300 eb 84"3/5 fácil.
ASTÓRIA — 1.200 em 78" fácil.
GLAD GIRL — 1.000 em 66"3/5 fácil.

3.º PÁREO

VISÓN — 600 em 38" fácil.
PONCHO NEGRO — 700 em 45"2/5 fácil.
ZAL — 1.600 em 107" fácil — 1.000 em 66" fácil.
SILICON — 1.000 em 67" fácil — 600 em 39" suave.

4.º PÁREO

ROSE REINE — 1.500 em 97"2/5 bem — 800 em 50" bem.
GREIÚNA — 1.000 em 65"2/5 fácil.
BAILARINA — 1.400 em 91"3/5 boa ação.

5.º PÁREO

ARARA — 1.600 em 109" suave — 700 em 46"2/5 fácil.
VINGO — 1.000 em 66" fácil.
PIANO — 600 em 38" fácil.
RUSTON — 1.700 em 119" bem — 1.000 em 70" suave.
RABAZ — 700 em 46" fácil.

6.º PÁREO

JANE — 1.300 em 87" fácil.
MISS GRILLO — 1.200 em 78" c/sobras — 600 em 39" suave.
TALULAH — 1.300 em 88" suave — 360 em 23"2/5 suave.
ATAFONA — 1.300 em 89"2/5 suave.
VERGONHA — 1.300 em 85" bem — 600 em 38"3/5 suave.

7.º PÁREO

EDIL — 600 em 38"2/5 suave.
TIO RAINHA — 1.300 em 86" fácil.
XERXES — 700 em 49" suave.
ENDIABLÉ — 700 em 44" fácil.
EPARGNANT — 600 em 39" suave.
POETA NEGRO — 1.200 em 81" suave.

8.º PÁREO

SAVAGE — 1.300 em 86" fácil.
CYGNUS — 600 em 38" fácil.
KING RAO — 800 em 50" bem.
GRAVE — 360 em 23"2/5 fácil.
BUFALO BILL — 1.000 em 64"2/5 bem.
SAVARIN — 1.300 em 88" fácil — 600 em 39"2/5 suave.
LOBO — 1.300 em 84" boa ação — 600 em 37"3/5 bem.

CORRIDA NOTURNA

BETTING-DUPLO ACUMULADO — CR$ 600.006,00

Está acumulado para a corrida noturna de hoje, dia 12, o Bettings-Duplo, na importância de Cr$ 600.006,00. O início da reunião está marcado para as 20 horas e 20 minutos.

O Diário Carioca APONTA

RIO —

Páreos		Duplas
1.º	Shia — Amalfi — Alfarrabio	12
2.º	Arapixuna — Agripina — Astória	12
3.º	Vison — Zal — Poncho Negro	13
4.º	Keliana — Rose Reine — Greiuna	12
5.º	Arara — Piano — Vingo	13
6.º	Vergonha — Jane — Miss Grilo	14
7.º	Xerxes — Edil — Epargant	12
8.º	King Rao — Savage — Lôbo	12

Rádio Mayrink Veiga

APRESENTA

HOJE

20,00 horas — "Este Norte é de morte" — Patrocínio das "Casas Pernambucanas"(*)
20,30 horas — "Da bôca pra fora" — Patrocínio do Jardim Glória de Brasília Imóveis"(*)
21,00 horas — "Gente que a gente encontra" — Patrocínio dos "Produtos Arno"
21,25 horas — "Tudo pode acontecer"(*)
21,30 horas — "Alarico Malassorte"(*)
22,00 horas — Gilberto Alves
22,30 horas — "Panorama Político"
24,00 horas — "O mundo em sua casa"

(*) Programa transmitido em rêde com a Rádio Tupi.

EMPRÊSA SÃO CRISTÓVÃO
LINHA DIRETA
RIO A POÇOS DE CALDAS
(M. GERAIS)
Diàriamente às 5,45 horas — Int. Guichê 22
Estação Rodoviária Mariano Procópio
ÔNIBUS LUXUOSOS — RAPIDEZ — SEGURANÇA
E CONFÔRTO

LICEU IMPÉRIO
ENSINA-SE CORTE COSTURA
CONFECÇÃO DE CINTOS PLISSADOS
ACEITAM-SE ENCOMENDAS DE MOLDES
Largo de São Francisco, 26 - 12.º and. - Grupo 1220
Ed. Patriarca — Tel. 43-4284
das 15 às 17 horas

Pelos Clubes

Logo mais teremos mais uma das animadas batalhas do América. O clube rubro está decidido a realizar um verdadeiro carnaval na vitória, comemorando o feito do futebol.

Logo mais, a Buate Plaza estará homenageando a diretoria do DC e a S. M. Rei Momo I e Único com um espetacular "Grito de Carnaval" em "Hi-Fi".

•

A A. A. Tijuca já está pràticamente funcionando na base de Carnaval. Amanhã acontecerá mais uma animada "Batalha de Confete" com início às 21 horas.

•

O grande baile pré-carnavalesco do Ginástico Português acontecerá no próximo dia 4 de fevereiro com o já tradicional "Carnaval do Passado", festa que dispensa adjetivos e já faz parte do calendário carnavalesco da cidade.

•

O "Baile dos Mendigos" que o Fluminense realizará no próximo dia 5 de fevereiro já conta com a adesão da maioria dos tricolores e deverá ser uma das mais bonitas festas carnavalescas da temporada.

•

A AABB resolveu dar os mesmos bailes dos anos anteriores, inclusive o já famoso "Baile dos gatos", que é um dos mais animados bailes pré-carnavalescos do Rio.

•

A última batalha de carnaval do Centro do Comércio e Indústria de Pilares será no próximo sábado e contará com a presença de S. M. Rei Momo. O sr. Valdemar Padrão declarou a reportagem que a ornamentação do CCIP deverá ficar em mais de trezentos mil cruzeiros e que o cenógrafo já foi escolhido.

•

A decoração do Carnaval do Vasco da Gama foi entregue ao cenógrafo Dorlof e deverá ser uma das mais belas do Estado da Guanabara. O sr. Edgard Camões declarou que o preço da ornamentação passará da casa dos quinhentos mil cruzeiros.

•

Também o Vila Isabel vai realizar um maravilhoso Carnaval. Ainda não foi escolhido o cenógrafo mas temos a certeza que deverá ser um dos mais competentes.

•

Hercio Caldas será o responsável pela decoração dos salões do Mackenzie e pretende repetir o feito do ano passado, quando a decoração do clube do Méier foi considerada a mais bonita da cidade no setor de clubes.

AVISO DO TEATRO MUNICIPAL

RIO — As pessoas que compraram ingressos, em 1960, para camarotes, frisas e mesas, a fim de assistir ao Baile de Gala do Teatro Municipal, estão convidadas a fazer, com urgência, a sua inscrição para o baile dêste ano, na Tesouraria, das 11 às 17 horas. A aquisição dos ingressos deverá ser feita logo que se abra a bilheteria do Teatro.

VANDA É DOS TURUNAS

RIO — Vanda Moreno, a "bomba" que caiu sôbre o concurso de "Rainha" do Carnaval, informou ontem que será candidata pelos Turunas de Monte Alegre ao cetro de soberana da folia. Recebendo convites de três clubes, Vanda sentiu seu coração balançar mas depois decidiu, "de acôrdo com o coração" — conforme disse —, representar o Turunas e a sua tradição. Vandinha pensou muito, antes de se decidir, e a foto mostra um dos mais interessantes momentos dêsse recolhimento pensativo

Onde o Samba é Samba

RIO —

Como acontece todos os anos, em Parada de Lucas se disputam quem é a «melhor escola da zona da Leopoldina», entre os Aprendizes de Lucas e a Capela, despertando a atenção dos residentes daqueles bairros. Para êste carnaval, o primeiro do Estado da Guanabara, os dirigentes de ambas agremiações, começaram suas atividades, de ensaios, desde do mês de novembro do ano findo, continuando forçando seus ritmistas, passistas, cabrochas e compositores para colaborarem e prestigiar o samba local. Aguardemos que tais escolas, que alegram dos velhos às crianças, tragam também para o asfalto, suas melodias e alegorias, como contribuição para o primeiro grande carnaval da Guanabara.

A Escola-de-Samba Imperatriz Leopoldina vêm se preparando com afinco para o primeiro carnaval do Estado da Guanabara, onde seus dirigentes esperm que tudo lhes será favorável. Possìvelmente, com os trabalhos que tem tido nos ensaios, esperam fazer uma grande surprêsa aos seus coirmãos leopoldinenses. Por nosso intermédio, à direção da escola, convida a todos os associados a comparecerem a sua sede, para apanharem as cópias de figurinos.

BLOCOS

1 — O Grêmio Recreativo High-Society, avisa por nosso intermédio que no próximo domingo em diante, no horário de 10 horas da manhã, até às 15 horas, na Rua Corrêa Dutra, 199, no Flamengo haverá ensaio. Nestes dias também, os sócios terão acesso aos figurinos de carnaval.

2 — O Bloco os "Canarinhos" um dos mais populares do Catete, está ensaiando tôdas as têrças e sexta-feiras, na séde da Estudantina Músical, localisada à Praça Tiradentes, no horário de 20 às 21 horas.

3 — O Bloco do "Barriga" de Copacabana, que tem sua concentração na Praça Cardeal Arcoverde, onde abriga mais de seiscentas pessôas, este ano sairá em carater de autêntica escola de samba, com suas alas femininas e masculinas, diretoria organizada, diretoria de harmonia, enfim, grande modificação, onde tem em sobresalto os outros blocos de Copacabana e Ipanema.

CLUBES

O suburbio de Irajá contará êste ano com mais um grande clube recreativo, que dia a dia vem tomando vulto agradando ao moradores do bairro Vista Alegre, pela perfeita organização que apresenta. Estando na temporada momese todos os sábados são efetuados grandes bailes, sendo que ficou marcado para 22 do corrente, no horário de 22 às 4 horas da madrugada, o seu primeiro grande Grito de Carnaval.

Carnaval

Umas & Outras

O ASSOCIAÇON de Cronistes Carnavalesques, que todo o gente do Carnival conhece com a nome de Acécé, vai, hoje, dic 12 de janeirre, mandar rezar ume misse en intençon do almes des crônistes carnavalesques falecides. Isto ser ume coise muite louvável, muito terne, que o entidade dos jornalistes especializades en assuntes carnavalesques ven realizande a algunes anes. Hoje, eu tinhe que ir o salon de beleze fazer o renovaçon de meu fachade, esticar meu pele da rosto e outres coises que nos mulherres que passemos do idade que Hesomes obrigades a fazer. Non moré de Balzac tante gostave vou ao salon parra poder ir os onze e meie o ate religiose no igreja do Rue do Rozarrio esquine do Avenida Rio Brancô (antigamente este avenide tinhe a nome de Avenide Central). Tenhe certeza que vou encontrar no misse um punhado de velhes carnavalesques: o professor Guimaraens, o Bicude, o Arlinde Monteirra, o Armandô Santes, o Elegê, o Joon Paive.

Quando eu ser garrotinhe, nos meus dezoite anes em flôr, menine e moça como dizien os poètes irmons de Olegarrie Mariano, de Pol Gerraldi, eu travar conhecimente com todos os crônistes carnavalèsques da minha tempo. Bonitinhe apetitose, ume uvinhe, come me chamaven o jornaliste Bellort, eu na Carnaval vestie meu calce americane, meu bluzinhe tomarre que caie, punhe um gorrinhe na cabece e fazie uma matinée pelos clubes do cidade. Entrave nos clubes e, come as minhas leitorres podon ver na elichezinha do lado, pintava o sete, cantave o "Ai Filomene", o "Quebre quebre gabirobe", me dismilinguie todinhes. Os crônistes carnavalèsques daquele tempa, todes meus faixes, gente bom mesme, me cercavon de atençon, me tratavon com muite gentilleze. Muitos morrerron mas eu me lembra da saudoze turme: o Vagalume, o Miúde, o Bicanque, o Venene, o Casquinhe, o Raboje, o Picarrête, o Cacarèque, o Gaivote, o Juque Fialhô e tantes, tantes outros, todos tan bonsinhes.

Recordande as velhes crônistes já falecides eu lembrar, também, as tempos dos grandes carnivais que não voltar mais por que, agorra, as homens que devion incentivar o grande feste brasileirre eston contra ela, sabotande. Don ume mizérrinhe de dinheirre pros grandes e centenárries clubes como o dos baêtes, do Silvestre, o dos gates, da Coste Velho, o dos carapicus, do Carte Branque. Don, também, muite pouco tutu pros bonites e imponentes escoles de samba, do Cartolá, da Nelson, do Calce Curte, da Eloi. E também pras ranches e frevos que vieron do terra do Rui Doarte e do Vitorrine Rios, a herve que don é trê peti (muito pequene). Mesme assim, as antigues carnavalèsques que ainda son vives non desanimen. Valentes, destemides, èles non deixem morrer o maior festa do velhe ou belecap. Ben merrecen que se digue prá êsse gente de fibre aquele bonite verse do poète Luis de Camoens, patricie do malcriade Amadeu da Diárrio Carioca:

"E muites sete anes serviron ao Carnival se non fôre tan curte o vide!"

SUZANNA DE CASTERAS

Calabouço reviverá o banho a fantasia

RIO —

Este ano não mais será realizado o banho-de-mar a fantasia da Praia de Ramos, que foi transferido, "com armas e bagagens", para o Calabouço, numa tentativa elogiável de fazer ressurgir uma das mais famosas festas pré-carnavalescas do Rio antigo, que era, inegàvelmente o banho-de-mar a fantasia de Santa Luzia.

Em 1961, graças aos entendimentos da ACC com o Clube de Regatas Boqueirão do Passeio e os fabricantes de Crush, a festa praiana ultrapassará tudo quanto já foi realizado no gênero.

DISPUTANTES

Entre os disputantes dessa parada de alegria encontram-se clubes, blocos, e escolas de sambas como Atília, Harmonia, Brinca como Pode, Bafo da Onça, Vai quem Quer, União do Catete, Trairas da Lapa, Unidos dos Arcos, Unidos de Santo Amaro, Paraíso da Floresta, Independentes do Leblon, Aquáticos, Canarinho e muitos outros.

Serão distribuídos prêmios em dinheiro e ricos troféus aos vencedores.

ACC completa hoje 18 anos de glórias

RIO —

Quase duas décadas de lutas, conquistas, muito trabalho e instantes memoráveis, são hoje comemorados pela Associação de Cronistas Carnavalescos, entidade que congrega os jornalistas em assuntos de Momo.

Nascida de uma idéia e de uma esperança, transformou-se nestes dezoito anos numa sólida organização que desfruta de invulgar prestígio e de notável valor econômico, produto da abnegação e desprendimento de muitos.

PROGRAMA FESTIVO

Comemorando a efeméride, várias atividades serão levadas a efeito pela ACC no dia de hoje. Pela manhã, às 11,30 horas, na Igreja de N. S. da Conceição e Boa Morte, será realizada missa por alma dos cronistas falecidos.

As 12 horas, na sede própria, na Avenida Presidente Vargas, 509, 22.° andar, será hasteado solenemente o pavilhão social; às 22 horas haverá uma recepção às autoridades, representantes de clubes, entidades e associados, com um coquetel; às 23 horas, finalmente, será iniciado o grande baile de gala, traje de passeio, com a apresentação de tôdas as candidatas inscritas no concurso para eleger a Rainha do Carnaval de 1961.

São nove as concorrentes até agora alinhadas nesta interessante parada de elegância e beleza, que, com seu charme, simpatia e graça, muito contribuirão para maior brilho da festa, ao lado do interessante "show" que o artista Léo preparou, do qual participarão Carlos Galhardo, Miltinho, Geraldo Gerardi e muitos outros. As danças, como sempre, serão animadas por um excelente conjunto comandado pelo maestro Pará.

Nas Grandes Sociedades

1 — Os "penetras" do Socêgo não estão levando boa-vida êste ano. Também, com um Castelo na porta, a coisa não é mole...

2 — Alguém nos informou que a Mme. O., dos Democráticos, está dizendo a todo mundo que vai sair voando numa águia êste ano. Contanto que o bico não espete — pensamos nós — não há nada de mais...

3 — Grande novidade está sendo anunciada pelos "Pierrôs": um Cordeiro vai desfilar com a roupa de três côres. Já vimos tudo, minha gente, podemos morrer...

4 — Duas frequentadoras do Bola assustaram os que ouviam sua conversa. Elas diziam que a fumaça estava dando um trabalho tremendo. Todos pensaram em incêndio, até que veio a explicação: era o nosso amigo "Fumaça" que anda impossível. Deixa as môças.

5 — Será que depois de "Chancelaria" os "Embaixas" vão virar taba? Não é que domingo um índio entrou gritando "Índio quer apito"? Nossos respeitos ao cacique Belarmino e ao pagé De Lucas.

6 — D. Morena já assumiu o comando do pessoal feminimo do Turunas. Bola pra frente e não esqueça da gente, madame.

7 — O presidente dos Cariocas afirmou ontem que, hoje uma rua do Rio terá seu nome mudado. Ao invés de Miguel de Frias será Alegria. Vamos ver moço.. Não esqueça que estamos em tôdas.

8 — Sábado, os Independentes vão coroar seu rei "Mominho". É influência do nome; quizeram dar o grito de independência...

9 — Os tenentes comem de garfo. Também, com Diabo no nome, a coisa cheira mesmo a garfo. Mas, comem, que êsse inferninho é bom é mesmo. Apesar do presidente Silvestre Leite falar pouco com as visitas. "Psiu", não é bronca, não.

10 — Recomendação para quem passar mal da vista: dê um pulinho nos Tenentes para ficar bom. A "Rainha" é um verdadeiro colírio: faz um bem a vista...

11 — O concurso que escolherá a "Rainha" e "princesas" da Folia anda mole. Ainda não conhecemos nenhuma candidata. Lucimar Gianotti, tempere as meninas com o môlho da sua experiência para ver se a coisa sai.

12 — Chega. Hoje é dia de baile, amanhã é de fofocas. Acautelem-se.

CCL HOMENAGEOU LAMARTINE

RIO — Na homenagem prestada a Lamartine Babo pelo Centro Cívico Leopoldinense, anteontem, à noite, vemos o momento em que o homenageado recebia das mãos de S. M. Rei Momo I e Único a placa de prata oferecida pela diretoria do simpático clube. Na foto, aparecem ainda os srs. Alexandre da Paz (diretor-social) e Jaime de Carvalho (presidente)

Fala do Trono

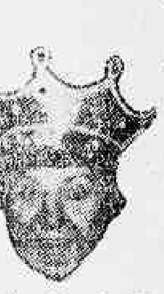

HOJE S. MAJESTADE será homenageado com um jantar, na buate Plaza. Essa homenagem é também como que o início do carnaval, naquela famosa casa noturna do Rio. Lá estaremos e gozaremos da maravilhosa companhia. Até logo mais.

•

HOJE também haverá baile na sede da ACC. A Associação dos Cronistas Carnavalescos, estará completando mais um ano de existência. Em sua sede própria, na Avenida Presidente Vargas, os associados e convidados tomarão parte nas solenidades programadas. O Rubens Resende, o Armando Santos, o Moreira Bastos, o Arlindo Monteiro, o Lúcio e tantos outros diretores da Associação, estarão presentes, para receberem os aplausos de todos os folliões cariocas, pelo muito que a ACC tem feito pelo carnaval carioca. O REI MOMO, criação da "A Noite" e uma promoção do DIARIO CARIOCA, estará também presente, pois em hipótese alguma poderia faltar. Até lá, portanto, amigos da ACC.

•

A ACCF está programando para o dia 5 de fevereiro, um "banho de sol" em Niterói. Essa festividade é um sucesso sempre que é apresentada. Este ano esperamos que o sucesso ainda seja maior.

•

S. MAJESTADE está recebendo convites de diversos Estados da Federação e, dentro do possível, atenderá a todos. As datas é que são o grande problema. Com boa-vontade, vai.

•

Por hoje é só... amanhã tem mais.

EVOHÉ CARNAVAL.
VIVA A FOLIA.

REI MOMO 1.º E ÚNICO

ROTEIRO DO REI MOMO

Quinta-feira:
21 horas Jantar na Buate Plaza.
23 horas A.C.C. — Baile de Aniversário.

"ASSUSTADOS" SERÁ NO SÁBADO

O tradicional "Baile dos Assustados", que o folião carioca já consagrou como o baile dos casados mais animados do reinado de Momo, já tem data de realização: dia 11 de fevereiro próximo, sábado de Carnaval. A sede da Associação de Cronistas Carnavalescos foi o local escolhido e o horário será o mesmo dos anos anteriores, das 14 às 19 hs.

PRETENDIDO

O Corintians quer levar, por muito dinheiro, Quarentinha (foto) para São Paulo

Coríntians tenciona comprar Quarentinha

RIO —

O Corintians está disposto a ofereceu ao Botafogo a importância de Cr$ 20 milhões pelo passe de Quarentinha, dando ao jogador um salário que chegaria ao dôbro do que percebe atualmente, era a voz corrente na tarde de ontem, nas hostes do clube paulista, não se escondendo, inclusive, que o próprio jogador estaria com total disposição de atuar no futebol da paulicéia.

Segundo um dirigente do clube paulista, a investida seria objetiva, usando expressões tal como "agora, com a venda de Almir, o Corintians vai dar 20 milhões por Quarentinha e por essa importância o Botafogo nos cederá o jogador".

CR$ 20 MILHÕES

Desde muito o Corintians deseja o concurso do jogador Quarentinha, que por seu turno, também, deseja aumentar a conta bancária sonhando, inclusive, que com as luvas que lhe serão oferecidas possa aumentar seu patrimônio. E nesse particular, sabe-se, que o Corintians lhe teria acenado com alta soma. As sondagens junto ao Botafogo resultaram negativas. O clube de General Severiano não pretende vender Quarentinha.

Entretanto, agora, o Corintians está disposto a despender a quantia de Cr$ 20 milhões para ter Quarentinha em seu time.

Quarentinha percebe Cr$ 60 mil por mês no Botafogo, sendo que o Corintians, além de oferecer vultosas luvas, estaria disposto a pagar o dôbro de vencimentos mensais ao jogador, é o que se dizia na tarde de ontem no clube bandeirante.

BASQUETE

BRASILEIRO ENTRA NA FASE FINAL

FORTALEZA —

O XXIV Campeonato Brasileiro de Basquetebol Masculino atinge agora a sua etapa final quando sete representações estaduais (São Paulo, Ceará, Minas, Paraná, R. G. do Sul, R. G. do Norte e Guanabara) disputarão o título de campeão.

Ontem, foi iniciada a série decisiva com os jogos Minas x R. G. do Norte, Ceará x Paraná e Guanabara x R. G. do Sul, prosseguindo hoje com os encontros R. G. do Sul x R. G. do Norte, Guanabara x Paraná e São Paulo x Minas. De acôrdo com a tabela a última rodada será no próximo dia 17 com o jôgo entre cariocas e paulistas em primeiro plano.

A PROGRAMAÇÃO

A tabela do turno final ficou assim organizada:

Hoje: R. G. do Norte x R. G. do Sul, Guanabara x Paraná e São Paulo x Minas.

Amanhã — São Paulo x Paraná, Ceará x R. G. do Norte e Minas x R. G. do Sul.

Dia 14 — Paraná x Minas, Guanabara x R. G. do Norte e Ceará x São Paulo.

Dia 15 — São Paulo x R. G. do Norte, Guanabara x Minas e Ceará x R. G. do Sul.

Dia 16 — Paraná x R. G. do Norte, Ceará x Guanabara e São Paulo x R. G. do Sul.

Dia 17 — Paraná x R. G. do Sul, Ceará x Minas e Guanabara x São Paulo.

ALMIR SÓ POR 25 OU 15 MILHÕES

SÃO PAULO —

Depois da rescisão de contrato Almir, a diretoria do Coríntians fixou em Cr$ 25 milhões o preço de seu passe para clubes estrangeiros e Cr$ 15 milhões para clubes nacionais.

O Boca Juniors estaria dispôsto a pagar pelo atestado liberatório do avante brasileiro Cr$ 15 milhões. O Coríntians apesar de ter anunciado que o passe do jogador custaria Cr$ 25 milhões está propenso a estudar a proposta do clube argentino. (SP-DC).

O grande sábio alemão Von Martius afirmou:

"As plantas da Flora Brasileira fazem milagres."

O XAROPE DE MUSSAMBÊ está neste caso. Eficaz no tratamento de resfriados e afecções das vias respiratórias, era usado pelos indígenas continuando, até hoje, com larga utilização na medicina caseira em todo o nordeste.

O tratamento com a seiva de Mussambê, traz ao doente melhoras logo às primeiras doses, eliminando as tosses rebeldes, bronquite, coqueluche, catarros, laringites, e até mesmo a asma! Além disso, o Mussambê é inofensivo ao estômago, podendo ser usado por crianças ou pessoas de idade. O extrato da seiva da planta, obtido por modernos processos, associado a balsâmicos peitorais e adicionado a mel de abelhas centrifugado, é riquíssimo em vitaminas.

PEDIDOS C. POSTAL 4 ... RIO - TEL. 48-30...

HENNÉ-LÉNE
TINGE E ALIZA
AMERICO: 25-2837

Fla e Vasco da Gama já em Buenos Aires

RIO —

A fim de jogar amanhã contra o River Plate, a equipe do Flamengo (sem Jadir) seguiu, ontem, às 11,30 horas para Buenos Aires, em avião da Panair, para cumprir a sua parte no Torneio Octogonal. O Flamengo, além de Fleitas Solich levou como técnico (diplomado) o sr. Jorge Pereira.

A delegação vascaína, com o mesmo destino, deixou o Rio na tarde de ontem, devendo enfrentar a equipe do Boca Júniors (onde o técnico Feola está como observador) no próximo sábado.

AS DELEGAÇÕES

As delegações seguiram assim constituídas: FLAMENGO: Chefe: Humberto Moura; técnico diplomado: Jorge Pereira; supervisor: Fleitas Solich; Auxiliar técnico: Modesto Bria, Roupeiro: José Oliveira;; Massagista: Luís Luz; médico: Antônio Pelósi; jogadores: Ari, Fernando, Joubert, Bolero, Nelinho, Jordan, Luís Carlos Oton, Gérson, Henrique, Dida, Babá, Santana, Ouraci e Germano.

VASCO DA GAMA: Chefe: João da Silva;; técnico Abel Picabéa médico: Valdir Luz; Roupeiro: Francisco de Assis; jogadores: Ita, Humberto, Paulinho, Belini, Brito, E'cio, Russo, Orlando, Laerte, Coronel, Sabará, Joãozinho, Delém, Pinga, Valdemar, Azumir, Pacoti : Ronaldo.

PRÓXIMA RODADA

A próxima rodada do Torneio Octogonal, marcada para sexta-feira sábado, reune os seguintes jogos: Sexta-feira, em Montevidéu Nacional e São Paulo; em Buenos Aires: Boca Juniors e Vasco da Gama. Sábado: em Buenos Aires: Rive Plate e Flamengo; em Montevidéu Clube Atlético Cerro e Corintians.

Danilo busca reforços no Botafogo

Apesar de conhecer as altas pretensões dos jogadores botafoguenses Lucas e Augusto, o técnico do São Cristóvão, Danilo Alvim, procurou ontem o dirigente do Botafogo, sr. Brandão Filho, para a cessão dêsses jogadores ao grêmio cadete".

Danilo também está em contato com a Ponte Prêta, de São Paulo, a fim de obter o concurso de Nei, para reforçar o seu quadro para o campeonato carioca dêste ano, quando pretende apresentar um S. Cristóvão totalmente reforçado.

INIMIGO: VERBA

Danilo está tirando partido das suas ligações com dirigentes de vários clubes e conseguindo dêles seus intentos; entretanto, tem no próprio clube uma muralha difícil, que é a afita de verba.

VENCIMENTOS ALTOS

Lucas, por exemplo! tem passe livre, ganha atualmente no Botafogo Cr$ 15 mil e pediu ao São Cristóvão o salário de Cr$ 25 mil, além das luvas, o mesmo ocorreu com Augusto "Macarrão", que também exigiu essa importância para mudar de clube. Tais ordenados o grêmio alvo não pode pagar, segundo expressões de seus dirigentes.

Já com referência a Nei, do Ponte Preta, e de Marcelo, do Botafogo, todos na mira do clube da Rua Figueira de Melo, a exigência é mais modesta, tendo ambos pedido o salário de Cr$ 16 mil mensais.

ÉDER LUTA NO SÁBADO

SÃO PAULO —

No próximo sábado, o público paulista assistirá o reaparecimento do campeão mundial dos galos Eder Jofre, que se apresentará no Auditório da Rádio Nacional, em um programa pugilístico a ser televisado, tendo como "sparring", o pena Cláudio Tonelli. O programa é promovido pela Comissão Técnica da Federação Paulista, que constará de cinco combates. Jofrinho se exibirá no término da terceira luta da noite, em apenas três assaltos. O campeão atendeu em participar dêsse programa, em virtude da renda, reverter em benefício do Sanatório São Vicente de Paula, de Campos do Jordão, que abriga criancinhas enfêrmas. (SP-DC)

MONIN AINDA NO RIO

RIO —

O zagueiro Monin que teve o seu contrato rescindido com o Flamengo, está aguardando passagem aérea para regressar a Assunção. A maior dificuldade no retôrno do jogador consiste numa vitrola que comprou e cujos documentos de quitação não lhe foram entregues pelo Flamengo. Obstinado, o paraguaio afirmou" sem a vitrola não embarco". Ao que parece sòmente na sexta-feira, com vitrola e discos, Monin embarcará com destino à sua terra.

Coríntians e S. Paulo seguem hoje: Uruguai

SÃO PAULO —

Está marcado para as 9 horas de hoje o embarque (via VARIG) das delegações do Corintians Paulista e São Paulo, para Montevidéu, onde atuarão, respectivamente, sábado e sexta-feira, viajando ambas no mesmo avião.

Por outro lado, o Palmeiras já recebeu do empresário Severo Maresca autorização e passagens aéreas para viajar para Buenos Aires, para atuar no dia 1 de fevereiro possivelmente contra o Independiente, campeão argentino. O Palmeiras, que cumprirá longa excursão, deverá embarcar no dia 31.

OCTOGONAL

O Corintians e o São Paulo atuarão primeiramente em Montevidéu devendo jogar na Argentina, conforme a classificação do Torneio Octogonal de que participam, também, Vasco e Flamengo do Rio, River Plate e Boca Juniors da Argentina e Cerro e Nacional de Montevidéu.

E' a seguinte a delegação do Corintians:

Chefe — Roberto Pasqua; técnico João Lima; médico, Mário Campos; massagista, Irineu Rocha Neto. Jogadores — Gilmar, Egídio, Olavo, Ari, Benedito, Oreco, Lanzoninho, Joaquinzinho, Paulinho, Rafael, Felício, Cabeçã, Jaime, Sidnei, Batagila, Zague e Valmir. Almir foi excluído.

E' esta a embaixada do São Paulo.

Chefe — João Mendonça Falcão; assistente, Mário Nadeo; médico, Dalzel Gaspar; técnico Flávio Costa; massagistas, Mário Flávio Borghi e Guido Berguim. Jogadores — Poy, De Sordi, Geraldo, Dino, Gérsio, Riberto, Célio, Paulo, Gino, Gonçalo, Agenor, Suiy, Sérgio, Vilásio, Fernando Sátiro, Ademar, Peixinho e Roberto.

De acôrdo com o roteiro fornecido pelo empresário Maresca, são as seguintes as datas e locais de jogos do Palmeiras:

Dia 1.º — Na Argentina; Dia 4 — Em Córdoba, interior da Argentina contra um combinado local; Dia 8 — No Chile, contra o Universitário; Dia 11 — Contra o Colo-Colo; Dia 15 — Contra o Penarol, do Uruguai; Dia 18 — Em Lima, contra o Alianza; Dia 22 — Contra o Sporting Cristal; Dia 25 — Contra o Universitário; Dia 28 — Revanche contra o Sporting Cristal.

A delegação retornará a São Paulo no dia 1.º de março, estreando no Rio-São Paulo contra o América, no dia 4. (SP-DC)

CABELO BRANCO?
Orf-Léne
está mais caro mas
TINGE MELHOR

GRANDE HOTEL ESTORIL
LIDERANDO OS HOTÉIS DO E. E. SANTO
VITÓRIA — E. E. SANTO
O maior o mais luxuoso e o mais moderno Hotel do Estado
End tel.: — ESTORIL — Tel.: 2-217

Sem liberdade

RIO —
Continua na ordem do dia a «Tragédia dos Amantes», designação que se deu à ocorrência criminal que teve como palco o apartamento n.º 503, do edifício «Verona», sito na Rua Bulhões de Carvalho n.º 149, jurisdição do 2.º Distrito Policial.

Como é do domínio público, no referido local, perderam a vida a funcionária do Ministério da Aeronáutica, Teresinha da Costa Altermann e seu ex-amante o detective Rudolfo Janotte, achando-se, no momento da tragédia, em uma das dependências do apartamento, Apolo Costa que era o novo amor de Teresinha.

Antes de concluído o inquérito, antes mesmo que chegassem à Delegacia de Segurança Pessoal os laudos de autópsia, de local com o respectivo levantamento, da arma, dos projéteis, das roupas com vestígios de pólvora e ainda antes que fôsse realizada a reconstituição da ocorrência já o titular da DSP, fugindo à ética e contrariando dispositivos do regulamento policial e pontos-de-vista da Justiça à propósito da incompetência dos delegados em emitirem opinião a respeito da culpabilidade ou não de quem quer que seja, expendia pùblicamente seu prognóstico a respeito da tragédia, definindo-a como um homicídio seguido de suicídio, sendo autor de ambas as infrações o ex-polícia especial, hoje detective, Rudolfo Janotte.

Se perguntarem ao delegado de Segurança Pessoal porque chegou a tal conclusão e por que isentou de qualquer responsabilidade, desde logo, Apolo Costa, êle não apontará, dentro dos autos, qualquer elemento de convicção que abone seu ponto-de-vista.

Foi contra esta pressa em lançar sôbre um morto a culpa exclusiva da dupla ocorrência e, ao mesmo tempo, isentar de culpabilidade um suspeito, que irritou os companheiros do suposto autor da tragédia os quais não tiveram dúvida em contratar conhecido causídico para acompanhar o inquérito em tôdas suas fases.

O que houve entre o advogado e a autoridade já é do conhecimento de todos. O titular da DSP perdeu a serenidade que tôda autoridade deve manter, exasperou-se, ameaçou, insultou e transformou uma delegacia em palco de cenas ridículas que não se coadunam com a majestade da função e com a elevação do cargo.

A chefia de Polícia chamada a intervir no incidente deu mão forte ao delegado desabrido prestigiando os insultos a um advogado e ameaçando de penalidades grave aos colegas de Rodolfo Janotte cujo crime consiste em procurar defender o companheiro que não pode mais se defender.

O melhor é esperarem a remessa do processo à Justiça onde terão liberdade para agir. Aqui estamos.

Tumbaiba

Apolo não foi autor do crime, diz polícia

RIO —
«Homicídio seguido de suicídio» foi a conclusão a que chegaram as autoridades policiais, no inquérito para apuração da morte do detective Rodolfo Janoti e Teresinha Costa Altermann, ocorrida no interior do apartamento 503 do edifício «Verona» (Rua Bulhões de Carvalho, 149, em Copacabana). A decisão final foi apresentada aos interessados pelo delegado Diógenes Sarmento de Barros, titular da Delegacia de Segurança Pessoal.

A conclusão do inquérito foi aceita, pacificamente, pelo advogado Milton Sales e pelos 350 elementos da extinta Polícia Especial, ex-colegas do detective Janoti, os quais, conforme foi amplamente noticiado, haviam dado um prazo de 48 horas para a elucidação do mistério que cercava o crime. O principal suspeito era o comerciante Apolo Costa, logo de início posto de lado pelo delegado Diógenes.

DESCULPAS

Momentos após o conhecimento da conclusão da polícia, o advogado Milton Sales, através da imprensa, dirigiu palavras de desculpas ao delegado Diógenes Sarmento de Barros, pelo incidente havido entre ambos, no final das investigações.

A decisão final somente foi possível com a reconstituição realizada no local das mortes, quando foram feitos cálculos de balística e trajetória, ficando provado a versão "homicídio seguido de suicídio".

EX-AMIGOS

O resultado também foi aceito pacificamente pelos ex-companheiros de Rodolfo que, a princípio, pensaram ser Apolo o autor das duas mortes, uma vez que êle se achava no interior do apartamento, no momento em que ocorreu a tragédia.

Tendo em vista que os colegas do morto, cêrca de 350 policiais da ex-PE, invadiram as dependências da DSP, a fim de apresentar um "ultimatum" ao delegado Diógenes pedindo a completa apuração do fato, o chefe de Polícia fêz publicar, em boletim, uma advertência àqueles policiais, esclarecendo que aquela atitude dava margem a explorações quanto a tentativa de coação.

Comerciante já está livre na Guanabara

BELO HORIZONTE, MG —
Francisco Batista, vulgo «Gravatinha» (Rua C, 115, apartamento 204 — IAPC — Cachambi — Estado da Guanabara) foi pôsto em liberdade, ontem, pelas autoridades policiais de Belo Horizonte, em virtude de nada ter sido contra êle apurado.

O ladrão «Homem Talisca» (Hélio Ferreira da Silva) declarou, na Delegacia, que, na verdade, planejara envolver o comerciante Francisco Batista, apontando-o como receptador de objetos roubados.

PRÊSO

Desde o último sábado, o comerciante Francisco Batista se achava recolhido ao xadrez da Delegacia de Furtos e Roubos de Belo Horizonte, pois fôra apontado pelo ladrão Hélio Ferreira da Silva, vulgo "Homem Talisca", como receptador de furtos roubados no Estado da Guanabara.

"SEQUESTRO"

O delegado Silvio de Carvalho declarou à imprensa que enviara policiais da sua delegacia ao Estado da Guanabara, solicitando providências para a captura do receptador "Gravatinha". Afirmou ainda que um detetive da Delegacia de Roubos do Rio acompanhara os seus subordinados na diligência para prender o comerciante, declarando por fim, que não houve o propalado sequestro do homem apontado como receptador de jóias e outros objetos.

"HOMEM TALISCA"

O ladrão Hélio segundo constatamos já estêve agindo por diversas vêzes no Rio e em Belo Horizonte. Com a sua prisão, efetuada pelo subinspetor Agostinho dos Santos, da DFR, pôde a polícia mineira desvendar misteriosos assaltos realizados na capital do Estado. Hélio é "técnico" em arrombar talisca das venezianas.

DE VOLTA AO RIO

Pouco depois de seu livramento, o comerciante Francisco Batista vulgo "Gravatinha", regressou ao Rio, pelo avião da carreira. (TP-DC)

DESASTRE DE ÔNIBUS: 4 FERIDOS

RIO —
Quatro pessoas sofreram ferimentos quando, na tarde de ontem, o ônibus número de ordem 25022, linha 280 — Castelo-Inhaúma, que trafegava repleto de passageiros, chocou-se com um poste de iluminação existente na esquina da Avenida Suburbana com Rua Piauí.

O motorista causador do acidente evadiu-se e o fato foi levado ao conhecimento das autoridades policiais do 23.º Distrito, que, ouvindo às testemunhas, apuraram que o profissional do volante estava trafegando em excessiva velocidade na ocasião do desastre.

OS FERIDOS

Os passageiros feridos e que foram medicados no Pôsto de Assistência do Méier são: Adildo César da Silva (20 anos, solteiro, Estrada Velha da Pavuna, 1296), Renê Cursino (17 anos, Avenida Automóvel Clube, 1000-A), Auguste da Silva Camargo (43 anos, solteiro, Rua Odorico Mendes, 66) e Maria Mencalha da Conceição Rodrigues (46 anos, casada, Rua Esperança, 47). Todos depois de medicados, se retiraram para suas residências.

Sessenta marginais na cadeia

RIO —
Em face dos últimos assaltos verificados nos subúrbios da Central do Brasil, foram efetuadas 60 prisões, nas primeiras horas de ontem, por policiais da 3a. Subseção de Vigilância, chefiados pelo detetive Pio Júnior. As favelas do Vintém, Curral das Éguas, Piraquara e General Azeredo foram completamente vasculhadas pelas autoridades.

Entre os detidos, a polícia identificou três perigosos elementos: Antônio Ferreira (solteiro, 29 anos), Valdemiro Barros da Silva (solteiro, 20 anos), ambos portando pistolas "45", e Eunício Gomes da Silva (casado, 21 anos, Rua Mesquita, 154), êste último com um maço de maconha no bôlso. Todos os delinquentes mencionados estavam sendo procurados pela polícia.

"BATIDA"

Durante a "batida" policial foi prêso um marginal pertencente à quadrilha do bandido "Paraquedista" e vasculhados diversos antros, tais como o da Rua Carolina Machado, 1130 (de propriedade de Alzira Costa Machado), a Churrascaria "Brasília" em Rocha Miranda, e a buate "La Cumparsita", todos, locais em que se reunem elementos perigosos e mulheres de vida fácil.

30 REINCIDENTES

Ao ser feita a triagem, na sede da Delegacia de Vigilância, para onde foram removidos os detidos, 30 elementos tinham antecedentes criminais. Identificados, foram êles recolhidos ao xadrez.

LAVRADOR MORTO À PORTA DE CASA

Ascendino conhece o autor do homicídio

ALCANTARA, RJ —
O lavrador Orino José de Sousa foi morto ontem, a tiros de espingarda, na porta de sua residência, para onde havia sido chamado. Pouco antes, Orino havia voltado ao lar, no Bairro de Anais, após uma ausência de cinco meses, dirigindo-se diretamente ao quarto do seu filho.

O fato foi comunicado a Polícia local, que imediatamente entrou em diligências, e, pouco depois, foi realizada a prisão de Ascendino José da Costa, que informou aos policiais ter visto a vítima discutindo, momentos antes do crime, com Manoel Xavier Espíndola, que está foragido, sendo considerado como o matador de Orino.

DESAPARECIDO

Segudo o que ficou apurado, o lavrador desaparecera de casa havia cinco meses, tempo êsse que ficou sem dar qualquer notícia à família. Porém, constantemente mandava dinheiro para o sustento de sua mulher e filho.

Providências foram solicitadas à Polícia local, a fim de que fôsse descoberto o paradeiro de Orino, nada sendo conseguido. Ontem porém, inesperadamente, Orino surgiu de volta ao lar.

Conforme apuramos, a vítima entrou em casa sem cumprimentar seus familiares, que continuavam à sua espera e dirigiu-se ao quarto de seu filho, colocou-o no colo e passou a niná-lo.

O menino, que há tempos não via o pai, ficou satisfeito e, em seguida adormeceu, quando Orino o deitou na cama. Segundos depois, uma pessoa chamou-o da porta de sua casa.

TIRO

Reconhecendo a voz de quem lhe chamara, Orino respondeu: "Espere um momento, Manoel". Em seguida, o homem dirigiu-se ao portão da casa, quando recebeu um tiro de espingarda que o atingiu em cheio, prostando-o sem vida.

O fato foi logo comunicado ao Distrito que, realizando a perícia no local, fêz remover o corpo para o Necrotério, iniciando diligências para a captura do criminoso, cuja identidade foi logo "levantada" pelos policiais.

MANOEL

No decorrer das diligências, a Polícia prendeu Ascendino José da Costa, o qual foi levado para a delegacia e ali, hàbilmente interrogado, acabou confessando que, momentos antes do crime, vira a vítima discutindo com Manoel Xavier Espíndola, que se acha evadido.

Várias providências estão sendo tomadas, para a localização do criminoso, que possivelmente, segundo já foi apurado, deve estar homiziado em casa de parentes, nas proximidades. Os detectives esperam, ainda hoje, prender o criminoso e consideram o crime como sendo passional, uma vez que o motivo da discussão entre os dois homens, segundo declarações de Ascendino, foi por questões de mulher.

Operário perdeu o braço

RIO —
O operário José Luís dos Santos (solteiro, 24 anos) sofreu amputação traumática do braço direito quando, na tarde de ontem, caiu embaixo de um bonde da linha 57 no qual tentara embarcar, estando o veículo em movimento. O fato se deu em frente ao número 87 da Rua Benedito Otoni. Em estado grave, o operário, que reside na Rua Praia de São Cristóvão, 512, foi removido numa ambulância, para o Hospital Sousa Aguiar onde ficou internado. A ocorrência foi levada ao conhecimento das autoridades policiais do 14.º Distrito Policial que iniciaram diligências para esclarecê-la.

JUIZO DE DIREITO DA DÉCIMA PRIMEIRA VARA CÍVEL

ESTADO DA GUANABARA

EDITAL extraído da NOTIFICAÇAO requerida por PUBLICIDADE STABILEX S/A, e requerido JOCKEY CLUB DE PETROPOLIS, na pessoa de seu representante legal, o Presidente, sr. Osiris Franco Castro, para ciência de terceiros interessados .... na forma abaixo:

O DOUTOR

JOSÉ ROBERTO VIEIRA DE CASTRO, JUIZ SUBSTITUTO EM EXERCICIO NA DÉCIMA PRIMEIRA VARA CIVEL, DO ESTADO DA GUANABARA, REPÚBLICA DOS ESTADOS UNIDOS DO BRASIL.

FAZ SABER

aos que o presente **EDITAL** virem ou dêle tiverem conhecimento que por êste Juízo, e cartório, se processam a notificação em que é requerente PUBLICIDADE STABILEX S/A., e requerido JOCKEY CLUB DE PETROPOLIS, na pessoa de seu Presidente, o sr. OSIRIS FRANCO CASTRO, cuja petição inicial e respectivos despachos se seguem: PETIÇAO DE FLS. 2 — Exmo. Sr. Dr. Juiz de Direito da Vara Cível: PUBLICIDADE STABILEX S/A, estabelecida nesta cidade, à Av. Rio Branco, n.º 311 — 3.º andar, sala 317, contra o JOCKEY CLUB DE PETROPOLIS, com sede na mesma cidade à Av. Quinze de Novembro, n.º 1.168, na pessoa de seu Presidente, o Sr. OSIRIS FRANCO CASTRO, residente à Rua Mahatma Gandhi, n.º 2, sala 407, vem expor e requerer a V. Exa. o seguinte: — Pelo contrato de locação de serviço e outras obrigações, anexo, a supte., com locadora, contratou com a supda., o planejamento e a execução de vendas do loteamento "INDEPENDENCIA" pertencente à ultima, tendo nos precisos têrmos das cláusulas 2a., 3a. e 4a., do mesmo contrato dado desde logo início às suas atividades, apontando-se entre as principais, as seguintes realizações: a) Intensa propaganda por todos os meios de publicidade do empreendimento, de modo a facilitar a venc.. dos lotes; b) Criação do "INDEPENDENCIA COUNTRY CLUB" com a construção de um escritório, pequena churrascaria e outras dependências; c) — Acêrto com o BANCO RIBEIRO JUNQUEIRA S/A., e novas condições de vencimento para o mútuo hipotecário a que alude a cláusula 4a, do referido contrato, de modo a possibilitar as vendas dos lotes e assegurar a amortização do débito; d) — Adiantamento de tôdas as despesas para os trabalhos de Urbanização contratados com MOACYR BARCELOS S/A., baseado numa planta, que se dizia estar aprovada pela Prefeitura de Petrópolis; e) — Estabelecimento de novos contratos e entendimentos com as firmas COPECO E SOTEF, para a continuação, de urbanização e de terraplenagem na área loteada, em virtude da desistência manifestada pela primitiva contratante MOACYR BARCELOS S/A.; f) — Finalmente o início das vendas dos lotes e de áreas a pessoas altamente credenciadas, usando da procuração referida na cláusula 5a. do contrato e sempre com a intervenção do Banco RIBEIRO JUNQUEIRA S/A., na qualidade de credor hipotecário e o qual ficava vinculado a cada uma das escrituras de venda; Acontece porém, que conforme se verifica pelas comunicações feitas pelas três firmas acima referidas encarregadas da urbanização, êsses trabalhos se tornaram impraticáveis pelos seguintes motivos: 1) — A planta apresentada para a urbanização, não obedeceu a um estudo tecnico, propiciando cortes onerosos e quase impossíveis; (vide doc. juntos) — 2) — A prefeitura Municipal de Petrópolis não aceitava as vendas de lotes, nem reconhecia os novos compradores alegando que não existia planta de loteamento nem memorial descritivo das obras a serem executadas, sendo tudo feito à sua revelia com infrações das posturas municipais; Êsses fatos, que por si só bastariam para caracterizar o inadimplemento do contrato por parte da supda., ainda foram agravadas pelo surgimento da distribuição de vários executivos e ações de outra natureza contra o JOCKEY CLUB DE PETROPOLIS que ainda autorizou, sem qualquer consulta à suplicante e desprezando os mais comezinhos princípios de bom-senso, àquela municipalidade a despejar todo o lixo da cidade no loteamento Nessas condições, como tenha sido em vão as reiteradas cartas e reclamações feitas a suplicada, cujo Estado de insolvabilidade vem pôr em perigo tôdas as vendas de lotes realizadas pela suplicante como procuradora, vem para ressalvar de seus futuros direitos e interêsses terceiros de boa-fé, protestar, como protestado tem, contra êsse seu procedimento, requerendo a notificação da mesma suplicada para ser constituída em mora, na forma e para os efeitos da lei, inclusive quanto a rescisão do contrato referido e ressarcimento de perdas e danos, que serão cobrados em ação própria, dando-se tudo ciência ao BANCO RIBEIRO JUNQUEIRA S/A., estabelecido à Rua da Quintanda ns. 70-72, beneficiado pelas obras realizadas e investimentos feitos pela suplicante, em muitos milhões de cruzeiros. Requer ainda, que em face de ser êsse Estado o fôro do contrato (cláusula 9a.) e de estarem envolvidos em tôdas essas transações, como já se disse acima, terceiros de boa-fé, que deverão ter conhecimento da presente e de mais procedimentos judiciais, seja a presente publicada em Edital, na forma da lei, nesta cidade e na de Petrópolis, observadas as normas do art. 720 e seguintes do Código de Processo Civil, restituindo-se a presente a suplicante independentemente de traslado. Termos em que, P. deferimento. Rio de Janeiro, 14 de dezembro de 1960. — a — Bernardo Dain. — DESPACHO. A Conclusão. — Rio 19-12-60. — Ivanio Caiuby. .... **DESPACHO DE FLS. 17.** — Feitas as notificações pessoais, decidirei, sôbre os editais. — Rio 21-12-60. — Ivanio Caiuby .... **PETIÇAO DE FLS. 22:** — Exmo. Sr. Dr. Juiz de Direito da 11a. Vara Cível. — PUBLICIDADE STABILEX S/A., nos autos de Protesto Judicial, requerido contra o JOCKEY CLUB DE PETROPOLIS, e outros, já tendo sido notificados os suplicados, vem respeitosamente requerer a V. Exa. a expedição de editais para ciência de terceiros interessados, nos precidos termos do art. 720, combinado com o art. 177, do Cod. de Proc. Civil, conforme já requerido na inicial, N. Termos P. deferimento. Rio de Janeiro, 29 de dezembro de 1960. — a — Bernardo Dain. — DESPACHO: N. autos. — Rio, 29-12-60. — Ivanio Caiuby .... **DESPACHO DE FLS. 23.** — Defiro o pedido de fls. 22. — Rio, 2-1-61. — José Roberto V. Castro .... E PARA QUE a notícia chegue ao conhecimento dos senhores interessados mandei passar o presente Edital em quatro vias, para que seja publicado e fixado no lugar de costume, tudo na forma e sob as penas da lei. DADO e passado nesta cidade do Estado da Guanabara aos três dias do mês de janeiro de mil novecentos e sessenta e um. Eu WALTER D'ALINCOURT MARTINS — Escrevente-Auxiliar — o datilografei. E eu EDUARDO RIBEIRO — Escrivão, subscrevi — a — JOSÉ ROBERTO VIEIRA DE CASTRO — EST. conforme o original, — data supra. — O ESCRIVÃO SUBSTITUTO.

Bateu no guarda, tomou-lhe a arma e ainda quis matá-lo

João Epaminondas Martins

RIO —
O camelô João Epaminondas Martins lutou ontem com o guarda municipal Eurico Geraldo Casita, arrebatou-lhe o revólver e fêz quatro disparos contra o policial, errando sempre o alvo. A briga se originou ao ser João advertido por estar vendendo melancias na esquina das ruas da Assembléia e Quitanda.

Atirando fora a arma, o camelô homiziou-se num prédio da Rua da Quitanda, sendo prêso, pouco depois, pelo soldado n.º 719 da Polícia Militar, que inclusive o livrou de ser linchado por populares revoltados. Conduzido ao 6º. DP, João foi autuado em flagrante e recolhido ao xadrez.

"PERSEGUIÇÃO"

Ao ser autuado no cartório do 6.º DP, João contou que, cêrca das 13 horas, armara seu tabuleiro, no qual havia várias melancias, na esquina da Rua S. José com Quitanda. Momentos após afastou-se do local e na volta soube, através de um companheiro, que um guarda ali estivera e mandara que todos os ambulantes ali estacionados fôssem embora.

João então desarmou seu tabuleiro e dirigiu-se para a esquina da Rua da Assembléia com Quitanda, onde minutos depois, apareceu o mesmo guarda que novamente determinou fôsse o tabuleiro desmanchado, o que foi feito. Entretanto, ao afastar-se o guarda, João voltou ao local armando a sua tenda.

BRIGA E TIROS

De retôrno o guarda, vendo João dirigiu-se a êle, desta vez querendo prendê-lo. Então, o camelô entrou em luta corporal com o policial que, durante a refrega teve sua arma arrebatada. Em seguida, o guarda, vendo-se desarmado, resolveu correr.

João acionou o gatilho da arma visando o vigilante, que continuava correndo. Após o quarto disparo, largou a arma no chão e correu para o interior de um prédio da Rua da Quitanda, onde foi prêso pelo PM 719, que ocorrera em socorro do guarda Eurico.

"LINCHA!"

Diversos populares, revoltados, dirigiram-se ao prédio em que se achava o camelô, aos gritos de "lincha!", não conseguindo seu intento, graças à ação pronta do PM719, que acorrera ao local em socorro do guarda Eurico.

Posteriormente, o guarda agredido estêve na Delegacia do 1.º Distrito Policial, onde prestou depoimento.

Polícia apreende um vultoso contrabando

RIO —
Durante uma vistoria realizada, na tarde de ontem, pelo guarda-mor Murilo Noronha e auxiliares, foi apreendido vultoso contrabando no navio sueco «Nayland», aportado no Armazém 22 do Cais do Pôrto e procedente de Nova Iorque. O contrabando foi calculado em cêrca de Cr$ 15 milhões.

Dentre o farto material arrecadado, contam-se oito mil desodorantes, mil sandálias de nailon, dois mil jogos de sueteres «Ban-Lond», mil pacotes de cigarros de marcas diversas, mil metros de borracha sintética e 70 peças de renda Grupir. O material foi recolhido à Guardamoria.

VISTORIA

O guarda-mor Murilo Noronha, acompanhado de seus auxiliares Teófilo, Leonídio, Monteiro, Vinícius e Raimundo, na tarde de ontem, como já é de rotina, realizaram uma batida no navio sueco "Nayland", o qual está sob a responsabilidade do comandante L. S. Kagivaro.

No convés do barco, os policiais encontraram, entre dois grandes caixotes, vários sacos de matéria plástica, contendo vidros de desodorante, que foram apreendidos.

PORAO

Os agentes aduaneiros, em seguida, foram para o porão do navio, onde, após vários exames, encontraram farto material contrabandeado, que foi removido para a Guardamoria.

Pelo volume do contrabando e em vista do material de primeira ordem nêle contido, o guarda-mor Murilo Noronha o avaliou em Cr$ 15 milhões.

Ferido o fumador de maconha

RIO —
Edson José Fernandes Neto (solteiro, 20 anos, Rua Alves Carneiro, 30, Conjunto Residencial do IAPI), depois de fumar um cigarro de maconha, promoveu desordens e terminou sendo anavalhado por um desconhecido.

Apresentando ferimento no frontal, o "valiente" foi medicado no Hospital Carlos Chagas e, em seguida, levado para o 24.º Distrito Policial, cujas autoridades deram início imediatamente às diligências para apuração do fato.

PRESENTE

Segundo apuramos, o cigarro de maconha foi dado, "de presente", ao jovem Edson, por alguns companheiros seus, nas proximidades de sua casa.

BRIGA NO HOSPITAL: UM FERIDO

RIO —
José Elder Brasileiro (23 anos, servente do Hospital dos Servidores do Estado) foi anavalhado por seu colega José Alves Medeiros, ontem à t de. A vítima foi internada, naquele Hospital, apresentando profundo corte no lado esquerdo das costas, enquanto o 10.º D.P. passou a diligenciar.

Américo Brasílico
ADVOGADO
Causas cível e criminais — Av. Presidente Vargas, 435 — 6.º andar — sala 603 — Tel.: 23-0932 ou 38-7081

Jacinto prestou depoimento

DUQUE DE CAXIAS —
Apresentou-se à polícia de Caxias na tarde de ontem, acompanhado de dois advogados, o comerciante português Jacinto Paiva que há dias, assassinara seu patrício Amadeu Francisco de Almeida, com um tiro na testa, em frente ao número 679 da Rua Itatiaia.

O comerciante, no seu depoimento, diz que perpetrou o crime em legítima defesa pois, ao procurar a vítima em sua casa, foi tachado pela mesma de ladrão e agredido à pauladas. O depoimento prestado contraria totalmente o da testemunha Irani Fernandes de Bastos, que disse ter visto Jacinto matar Amadeu à traição.

Bastidores Policiais

AFIRMA-SE que Zildo Jorge não continuará na corregadoria do DESP. Um incidente com o chefe "Cacau" à propósito de transferências de delegados, aborreceu bastante o atual Corregedor.

O CORONEL *Nunes Barros, atualmente, em caráter interino, à testa do Departamento Estadual de Segurança Pública, no impedimento do general Sizeno Sarmento, deverá ser um dos membros da Casa Militar do novo presidente da República.*

NÃO FOI possível realizar da Economia Popular o mesmo assalto que se vêm processando na Delegacia de Costumes e Diversões. Duas oposições fortes: a intransigência do sr. Mário de Lucena e os gritos do comércio que repercutiram nas associações de classe, tôdas ligadas intimamente ao governador.

ASSEGURA-SE que logo que o Jânio assuma o govêrno o Cecil Borer será nomeado diretor da Divisão de Polícia Marítima, Aérea e de Fronteiras. O cargo é da órbita federal e encontra-se vago desde o falecimento do sr. Cézar Garcez. O sr. Martins Alonso seria, assim, biografado pelo ex-inspetor da Polícia Política e Social cujos serviços a "nova causa" são conhecidos desde a célebre carta Brandi.

O DIRETOR do ST confessou, em um programa de televisão, nada poderia fazer devido a falta de pessoal, material adequado e dispositivos legais apropriados. Está certo.

Nick

Teatros e Boites
Programa para sua Noite

Uma revista ANO NOVO e Atualíssima
PRODUÇÃO Gomes Leal
TEATRO RIVAL (CINELÂNDIA)
ROSEMARIE SULQUER
ZEZÉ MACEDO
CARLOS MELO
VOCÊ NÃO EMPLACA 61
HOJE, AS 16,00, AS 20,00 E 22,00 HORAS
Reservas: 22-2721

ATRAÇÃO: Consuelo Leandro
A REVISTA DO CARNAVAL DE 1961
REI MOMO EM TRAVESTITI
MARGOT MORELL
SPINA e TIRIRICA
A SURPRESA: LES COCCINELLES BRESILIENNES
IGUAIS AOS DO NOUVELLE EVE
SCRIPT DE MEIRA GUIMARÃES
Teatro RECREIO
HOJE, AS 16,00, AS 20,00 E 22,00 HORAS

Teatro Nacional de Comédia
AV. RIO BRANCO, 179 — AR REFRIGERADO PERFEITO
ESTRÉIA DIA 20, AS 21 HORAS
"BÔCA DE OURO"
Tragédia carioca de NELSON RODRIGUES
Dir.: José Renato — Cens. e figs.: Anísio Medeiros — Elenco (ordem alfabética): Beatriz Veiga — Elizabeth Gallotti — Ferreira Maya — Hugo Carvana — Ivan Cândido — Josef Guerrero — José Damasceno — Lícia Magna — Milton Moraes — Magalhães Graça — Osvaldo Louzada — Rodolfo Arena — Shulamith Yaari — Teresa Raquel — Vanda Lacerda
SERVIÇO NACIONAL DE TEATRO (M.E.C.)

little club BAR
APRESENTA
MARISA
Lívio Romano,
Marlene Marques
e
Zé Maria com conjunto
para dançar
RUA DUVIVIER, 37 — TEL.: 57-6984

O CANGACEIRO
EM NOVA FASE, SOB A DIREÇÃO DA CANTORA
HELENA DE LIMA
E
APRESENTA O CONJUNTO
YUMARÉ
DAS 6 DA TARDE AS 3 DA MANHA
RUA FERNANDO MENDES, 25 — COPACABANA

FRED'S
APRESENTA
UM SUPER-SHOW EM
CARNAVALSCOPE!
MISTER MOMO
Script: Meira Guimarães — Dir.: Paulo Gracindo
Reservas: 57-9789

HI-FI BAR E RESTAURANTE
(A CASA PREFERIDA PELA SOCIEDADE CARIOCA)
Direção de MAURICIO LANTHOS
A primeira casa no gênero da América do Sul — Aberto, diàriamente, das 16 até às 6 horas da manhã — Apresentando as últimas novidades do Brasil e do mundo.
Cozinha nacional e internacional.
Clima de montanha.
SEM «COUVERT» E SEM CONSUMAÇAO
AVENIDA PRINCESA ISABEL, 63 — TELEFONE: 57-1870
(PLAZA COPACABANA-HOTEL)

CLINICA MÉDICO-CIRÚRGICA DO
DR. AMÉRICO CAPARICA
Consultório: Rua Visconde do Rio Branco, 31 (Elevador) — Telefone: 42-2056 — Diàriamente das 15 às 18 horas.
Residência: Rua Gonçalves Crespo, 306, 1.º andar — Apartamento n.º 203 — Telefone: 28-0263.

Conclusões da 12a. página

Lacerda . . .

cargos mais difíceis da administração estadual, e outra não seria a atitude do sr. Carlos Lacerda em ordenar a busca do processo, senão a de processar a firma construtora por desleixo na obra" — finalizou o comunicado.

Na Guanabara...

O alastrim manifesta-se, no princípio, através de infecção, geralmente na garganta, provocando depois violenta erupção de pele e febre alta. Aos primeiros sintomas o paciente deve ser encaminhado a um dos distritos sanitários, ou, caso esteja impossibilitado de andar, ser chamado imediatamente um médico.

A única providência eficiente contra o mal, todavia, é a vacinação — finalizou o sr. Marcelo Garcia, fazendo um apêlo para que tôda a população seja imunizada. O tempo de imunização máximo é de cinco anos a partir da última vacina, não havendo inconveniente em se tomar várias vacinas, desde que seja respeitado êsse limite de tempo.

Ponte da. . .

mente cêrca de 120 casas, para veraneio, impetraram mandado de segurança para evitar fôsse consumada a sua determinação. Porém, como o fato estava consumado, a medida se tornava inócua. Mais adiante frisou o sr. Almeida Magalhães que a segurança fôra contra a autoridade do delegado fiscal que intimou os invasores. Assim sendo não houve violência de parte do govêrno. Prosseguindo, disse que o Estado iria promover ação cominatória para retomada daqueles bens, modalidade que evitará futuras indenizações por benfeitorias realizadas. A ação poderá durar um ano. Asseverou que nenhuma construção ali doravante será feita, pois, além da vigilância da comissão, o govêrno ali manterá o número suficiente de guardas para evitar novos abusos.

Finalizando, o secretário do governador informou que dois coronéis que ali fizeram sua residência de verão estiveram no seu gabinete procurando, com documentação fornecida pelo Ministério da Marinha e do Domínio da União, argumentar que estavam legalmente ali instalados.

Avião não. . .

agrícolas ou de propaganda — determina ainda a ordem — os lançamentos que, provavelmente não acarretem risco à pessoa ou propriedade deverão ser ainda assim, efetuados sob a responsabilidade do operador, quanto a danos eventuais, e precedidos de autorização específica da autoridade competente.

CONVÊNIO

Explicou o tenente-brigadeiro Francisco de Melo, ministro da Aeronáutica, a necessidade de ser rigorosamente obedecidas essas orientações, pois o Brasil, como participante da convenção da aviação civil internacional, comprometeu-se a colaborar para o maior grau de uniformidade possível nos regulamentos, normas procedimentos e organização relativamente a aeronaves, aeroportos aerovias, pessoal e serviços complementares.

Isto visa — continuou — a que tal uniformidade facilite e melhores o transporte e a navegação aérea internacional. Na mesma ordem, o titular da Aeronáutica deu determinações sôbre a maneira de como devem ser feitas as manobras dos aviões em pátio de estacionamento.

Sedaka no. . .

gem seu último LP, "Circulate Neil Sedaka", no qual está incluído o samba de Tom e Vinícius de Morais, "A Felicidade" (do filme "Orfeu do Carnaval").

VAI CANTAR HOJE

Seu grande sucesso, atualmente, é "Calendar Girl", ocupando os primeiros lugares nas paradas de sucesso norte-americanas. Mais recentemente o jovem artista compôs músicas do filme "Where the boys are", produzido por Joe Pasternak.

Hoje, dia 12, às 17 horas, Nei Sedaka irá à Rádio Guanabara, para ser lançado no programa de "rock" de Carlos Imperial.

Amaral não . . .

ritz ao DIÁRIO CARIOCA:

"Senhor Diretor:

Dirigimo-nos a V. Sª encarecendo dar a esta o mesmo destaque dado por êsse brilhante jornal à nota publicada no dia 21-12-1960 sôbre a pessoa do deputado Amaral Neto, e que se prende a esta Legião Brasileira de Assistência.

Queremos esclarecer que esta entidade não prestou ao sr. Wilson Leite, que não nos procurou, qualquer informação a respeito do deputado acima mencionado, e que carece de fundamento a sua afirmação ter a L. B. A. em seu poder recibos passados pelo sr. Amaral Neto por serviços prestados a esta entidade.

Agradecendo a sua atenção sôbre o assunto, apresentamos-lhe protestos de aprêço e consideração.

a) Charles Edgar Moritz — Presidente."

Lacerda dá . . .

treando na tribuna falou sôbre o fechamento do Hospital Barata Ribeiro. Disse que o fato constitui um crime. Fechar-se um hospital, num país como o Brasil, num Estado como o da Guanabara, mesmo que o estabelecimento fôsse deficiente seria um atentado à Medicina. E fechar um hospital como o Barata Ribeiro, um dos mais eficientes em sua especialidade, ùnicamente por perseguição política, é mais do que um crime. Outros hospitais existem no Estado em condições de maior ineficiência e o govêrno não pensou ainda em fechá-los. O sr. Jorge Valadão, deputado da UDN, citou o caso do Hospital Pedro Ernesto, dizendo que seus serviços são deficientes e o público é mal atendido. Enquanto isso, o Barata Ribeiro pelo menos — disse — atendia bem às partes.

ORDEM-DO-DIA

Na ordem-do-Dia foi aprovado o projeto de decreto legislativo, fixando os subsídios dos deputados em 125 mil cruzeiros mensais. Foi aprovado, ainda, projeto determinando que às têrças e quintas-feiras não haja Ordem-do-Dia. A seguir entrou em votação o projeto que manda rejeitar os vetos do Executivo por dois terços do número total de deputados. O sr. Gama Filho apresentou emenda dispondo que a votação seja feita na base da maioria absoluta. Por isso a matéria voltou às comissões, ficando sua votação adiada.

BILHETES DA LOTERIA

O sr. Jorge Valadão fêz apêlo ao govêrno para que a distribuição dos bilhetes da Loteria Estadual, a serem postos à venda brevemente, seja feita, preferencialmente, pelos elementos incapacitados fisicamente. Disse existirem cêrca de 450 pessoas nessas condições.

OUTROS ASSUNTOS

O sr. Valdemar Viana enumerou as obras realizadas na zona rural do Estado, a fim de que, na próxima audiência do governador em Padre Miguel, têrça-feira próxima, elementos da UDN, como já propagam, não digam que tais obras lhes pertencem. O sr. Gama Filho fêz apêlo à Mesa para mandar instalar um aparelho telefônico na sala de imprensa. O sr. Jorge Valadão fêz discurso para mostrar o péssimo tratamento que as enfermeiras dos hospitais do Estado dedicam ao público.

Carteiros . . .

QUEM É

Bernardo da Silva é um dos maiores líderes de classe existente no serviço público. Sem fazer política partidária, ou movimento funcional objetivando cargos de relêvo ou bem gratificados na administração do DCT, foi o pioneiro das reivindicações do funcionalismo do departamento. Sempre batalhou com desinterêsse pessoal, pela unificação e melhoria dos carteiros. Ao se aposentar, sexagenário e com 34 anos de serviço, havia fundado a Congregação dos Carteiros do Brasil, sem outra finalidade senão a de assistir os seus associados, criando escola para os filhos dos carteiros e defendendo os interêsses exclusivamente funcionais da classe.

Bernardo, além de sua vitória conseguida com o Plano de Classificação, obteve da Câmara uma lei instituindo a distribuição obrigatória de fardas para os carteiros duas vêzes por ano, e está reivindicando a concessão de passes para o transporte gratuito daqueles servidores no exercício da missão.

DISCURSOS

A solenidade da homenagem ao velho carteiro foi presidida pelo sr. Joubert Rocha Pitta, diretor dos Correios e Telégrafos do Estado da Guanabara, presentes também o sr. Cantidiano Trindade, chefe do Tráfego Postal do Rio, sr. Carlos Santos, chefe da Seção de Ambulantes e todos os chefes-de-serviço da seção de carteiros. O diretor-geral, sr. Augusto Ramos, fêz-se representar por auxiliares de seu gabinete. O deputado Gurgel do Amaral estêve presente e falou.

O sr. Orlando Nobrega, chefe das Relações Públicas do DCT levou uma mensagem de agradecimento da imprensa aos carteiros e o orador oficial da Congregação Cívica dos Carteiros discursou entregando a lembrança ao homenageado. Comovido, e chorando copiosamente, ao lado da mulher e de filhos, Bernardo da Silva agradeceu, dizendo que tudo devia a Deus, pois nem êle mesmo sabe explicar como logrou obter diversas vitórias para a classe.

SOBRAL DIZ QUE JK SAI ESTIMADO

BRASÍLIA —

O sr. Sobral Pinto declarou ontem a êste jornal que acompanhara o presidente Kubitschek, até a sua residência particular, no próximo dia 31, após a transmissão do cargo ao novo chefe do govêrno, como testemunho do seu apoio à obra administrativa que JK realizou nos últimos cinco anos.

O renomado causídico adiantou que o sr. Juscelino Kubitschek sairá do govêrno mais estimado ainda pelo povo brasileiro do que ao assumir o cargo em 1955 em virtude da luta que travou contra o subdesenvolvimento, único meio de melhorar o nosso nível de vida.

PUBLICAÇÕES

RIO —

Recebemos e agradecemos: "Touring"; "Hora Azul"; "Revista Tecnica Sulamericana"; "Boletim de Informação" da Embaixada do Reino de Marrocos em Lisboa; "Revista Brasileira de Panificação"; "AEC"; "Brasil-Oeste"; "Woeld Veteran".

Jacy Campos com excelentes novidades no seu programa de hoje

TV-TUPI — CANAL 6

ATRAÇÕES — Academia Almir Ribeiro

SEÇÕES PERMANENTES — Seções de Polícia — Seção do "Jornal dos Sports" com Rocir Silveira — Seções de manchetes dos jornais destacando a página do Estado do Rio de Janeiro do "DIARIO CARIOCA.

SEÇÕES MUSICAIS — Números de carnaval a cargo dos Irmãos "Vitale" — Orlando Correia — Fernando Marcel — Zilá Fonseca.

Assist. Direção e Prod. LUIZ BORGES

RÁDIO RIO DE JANEIRO

ZYZ-34 — Ondas médias — 1 220 KCS

ZYZ-30 — Ondas curtas — 5 045 KCS

FM. 97,3 MCS

APRESENTA

De segunda a sexta-feira, às 12,00 horas

TANGOS AO MEIO-DIA

"LA CUMPARSITA"

os mais lindos TANGOS de todos os tempos

GENTILEZA de:

EPEL — produtos eletrodomésticos, Enceradeiras, Liqüidificadores, Aspiradores de Pó e Circuladores de Ar — marca que se impõe pela beleza e qualidade, a serviço da dona-de-casa moderna.

Representante no Rio: SOMYM LTDA.

AV. PRESIDENTE VARGAS, 534 — G. 2007 — Tel.: 23-4991

Centenário de João Pinheiro na Câmara

BRASÍLIA —

O grande expediente, da sessão de ontem, da Câmara dos Deputados foi dedicado à memória de João Pinheiro, ao ensêjo da comemoração de seu centenário, tendo tomado assento na primeira fila da bancada, como convidado especial, o sr. Israel Pinheiro, prefeito de Brasília e filho daquêle ilustre homem público que já foi governador do Estado de Minas Gerais.

O sr. Último de Carvalho, falando em nome do PSD, ressaltou a contribuição prestada por João Pinheiro para o desenvolvimento e prestígio de Minas Gerais citando a sua figura como exemplo aos homens públicos brasileiros. A seguir representando a UDN, falou o sr. Pedro Aleixo, que examinou a conduta privada e a vida pública do homenageado, relembrando que em qualquer conflito surgido entre a sua crença pessoal e a fidelidade ao regime, a opção necessária sempre fôra pelo respeito à Constituição. Em nome da Mesa, associou-se a homenagem o presidente Ranieri Mazzilli.

OS TRABALHOS

Os trabalhos foram abertos pelo sr. Sérgio Magalhães com a presença de 47 deputados, ocupando a tribuna os seguintes parlamentares: Carmelo D'Agostini, reclamando contra o Hospital do IAPC de São Paulo por não atender devidamente aos comerciários que procuram nosocômio; Anísio Rocha, criticando o ministro das Relações Exteriores por uma nota divulgada pelo Itamarati a respeito de rutura das relações diplomáticas entre os Estados Unidos e Cuba; Herbert Levi, justificando requerimento de informações sôbre o montante de subsídios pagos às indústrias de papel e fertilizantse; Leite Neto, reclamando a atenção do govêrno para a nossa participação nas cotas da importação de açúcar pelos Estados Unidos; Benjamin Faran, reclamando garantias para a situação dos funcionários que recebem pela dotação global do Orçamento conhecida por Verba 3; Mário Tamborindegui, justificando projeto que proíbe a importação de automóveis mas libera os veículos que se encontram nas Alfândegas pendentes de decisão judicial.

Anunciado pelo sr. Ranieri Mazzilli o "quorum" de 167 deputados na Ordem-do-Dia, ocuparam a tribuna para breves comunicações os seguintes oradores: Sérgio Magalhães, discorrendo sôbre a política de energia elétrica e a exportação de minérios; João Menezes, encaminhando projeto que estendo ao pessoal tabelado do Departamento Nacional de Portos, Rios e Canais, os benefícios da Lei 3.843, de dezembro de 1958 e, Arnaldo Cerdeira, pedindo que o ministro da Saúde divulgue os nomes dos parlamentares porventura implicados no inquérito da LBA.

Anunciada a aprovação de uma redação final, o sr. Menezes Côrtes pediu verificação, constatando-se a inexistência de "quorum".

Professor do Pedro II ganha o "João Ribeiro"

RIO —

O professor Raul José Cortes Marques, do Colégio Pedro II, foi o vencedor, por unanimidade, do prêmio "João Ribeiro" no valor de Cr$ 20 mil, instituído pela Confederação Nacional da Indústria, através da Biblioteca Estadual, e com a cooperação da Faculdade de Filosofia, Ciências e Letras da Universidade do Rio de Janeiro.

A comissão julgadora estava composta pelos professôres Antenor Nascentes, Dirceu Riedel e Joaquim Ribeiro. A monografia vencedora recebeu o título de "A Contribuição de João Ribeiro aos Estudos Folclóricos no Brasil". O segundo prêmio criado pela Livraria São José coube ao professor Leodegário Amarante de Azevedo Filho também do Colégio Pedro II, com um trabalho intitulado "João Ribeiro e a Teorização Gramatical Brasileira".

A entrega das láureas será feita nas solenidades de abertura dos cursos de 1961 da Faculdade de Filosofia da Universidade do Rio de Janeiro, em março vindouro.

Conflito no xadrez: 2 feridos

DUQUE DE CAXIAS (RJ) —

O marginal Claudionor Nogueira (21 anos), mais conhecido pelo vulgo de "Miro", que estava recolhido ao xadrez da Delegacia de Caxias por vadiagem, arrebatou ontem à tarde uma garrafa de água mineral das mãos do carcereiro e, com ela, feriu dois outros detentos, por motivos de uma antiga rixa.

Os agredidos, Job Alves (19 anos) e Delci Tito de Azevedo (26 anos), apresentando vários cortes no pescoço, tórax e costas, foram levados para o Hospital Getúlio Vargas, enquanto "Miro", sem demonstrar nenhum arrependimento, era autuado pelo comissário César Júnior, por tentativa de homicídio.

BRIGA NO XADREZ

Há alguns dias, Claudionor foi prêso por uma turma de policiais de Caxias, ao promover desordens no interior de um bar daquela cidade. Levado para a delegacia, foi autuado por vadiagem e trancafiado no xadrez, ocasião em que avistou seus "velhos conhecidos" Job Alves (que também estava prêso por aquêle delito) e Delci Tito de Azevedo (que estava aguardando a decisão da Justiça sôbre um crime de furto). Desde então, todos os dias havia briga na cela, pois Claudionor nutria grande ódio aos dois outros elementos.

COMERCIÁRIOS PLEITEAM AUMENTO: 50%

RIO —

Os dirigentes do Sindicato dos Comerciários enviarão, hoje, aos sindicatos patronais ofícios informando o resultado da última assembléia em que sua classe decidiu reivindicar aumento salarial na base de 50% e pagamento do abono de Natal correspondente a um mês de salário.

O sr. Jaime Corrêa, presidente do Sindicato dos Comerciários, lançou um apêlo aos empregadores no sentido de que atendam imediatamente as reivindicações de sua classe, alegando que a mesma teve seus salários aviltados com a recente elevação do salário-mínimo e o aumento do custo-de-vida.

CÂNDIDO MOTA FILHO: ELEITO PARA TSE

BRASÍLIA —

O ministro Cândido Mota Filho, do Supremo Tribunal Federal, foi hoje eleito membro efetivo do Tribunal Superior Eleitoral, onde vinha atuando como substituto.

TERESÓPOLIS

Vendem-se no mais fino local de Teresópolis «Cascata dos Amôres» terrenos magnificamente urbanizados com calçamento meios-fios água encanada luz e telefone prontos para construção. Financiados em 60 meses sem juros. Plantas e outros detalhes na Avenida Presidente Vargas 534 - 2.º andar. Telefones: 23-8976, 43-3328 ou no local aos sábados e domingos

Mortalidade infantil está aumentando: Piauí

BRASÍLIA —

O problema da mortalidade infantil no Brasil, foi abordado em longo discurso, na sessão de ontem, no Senado, pelo sr. Mendonça Clark, que focalizou particularmente o seu Estado, o Piauí onde em cada mil crianças 400 morrem por inanição nos primeiros dias de vida, responsabilizando, em parte, a burocracia existente nas Alfândegas quanto aos produtos de laticínios.

Citou o parlamentar vários fatos que comprovam êste desamparo, inclusive no setor clínico, pois no interior, muitas vêzes uma criança morre não por incurabilidade da doença. Ao encerrar seu discurso, o sr. Mendonça Clark pediu a reconstituição do projeto 20/55, de sua autoria, criando Hospitais-Escolas, o qual depois de aprovado por 60 senadores, desapareceu lamentàvelmente da Câmara, fato êste julgado pelo sr. Caiado de Castro, como um crime cometido contra a criança brasileira.

OS TRABALHOS

Com a presença de 25 senadores, sob a presidência do sr. Filinto Muller, foi aberta a sessão de hoje do Senado. O sr. João Vilasboas apresentou requerimentos a serem encaminhados nos Ministérios do Trabalho, Agricultura e Viação, indagando o número de admissões feitas no período compreendido entre 1º de julho a 31 de dezembro para os seus quadros burocráticos.

O senador Novais Filho formulou um apêlo ao ministro Amaral Peixoto, cujas qualidades de homem público ressaltou, a fim de autorizar a Rêde Ferroviária Federal a atender às justas reivindicações dos empregados da Rêde Ferroviária do Nordeste. Pedem êles que se respeite à lei, pagando-lhes a diferença da classificação e da paridade numa região pobre, sujeita a sêcas, onde o alto custo-de-vida tem causado dificuldades imensas. A reclamação dos ferroviários é procedente, declarou, e deve merecer tôda a simpatia.

POLÍTICA AGRÁRIA

O senador Gilberto Marinho falou sôbre política agrária, assinalando que por haver demorado em excesso seu desenvolvimento energético e industrial, a economia brasileira continua repousando em grande parte sôbre o que produz no setor agro-pecuário. Acentuou que a riqueza gerada por êsse setor provém dos recursos do país que são aproveitados por tôda a sua população, acarretando crescente penúria econômica para o produto agrícola. Torna-se urgente acelerar também o desenvolvimento agro-pecuário, tecnificando e mecanizando as tarefas rurais, diversificando a produção e incorporando à vida do homem do campo tôdas as vantagens da civilização.

O sr. Rui Carneiro foi à tribuna agradecer a aprovação da federalização da Universidade da Paraíba.

"Minas Gerais" partirá na sexta-feira

ROTTERDAM —

O porta-aviões "Minas Gerais" deverá partir, a caminho do Brasil, na próxima sexta-feira, segundo foi anunciado por um funcionário dos Estaleiros Unidos Verolme.

Se tal informação se concretizar, o "Minas Gerais" chegará ao Rio antes da posse do sr. Jânio Quadros na presidência da República, pois "a travessia de Rotterdam à Guanabara poderia ser feita em 12 dias", afirmou aquêle funcionário.

TRAZ HELICÓPTEROS

Declara ainda o nosso informante que existem a bordo do navio vários helicópteros, sendo três dêles do tipo "Sikorsky", levando um pelo menos a inscrição "Marinha M 7008" e "Neal Minas Gerais".

Acrescentou, igualmente, que a dívida que o govêrno brasileiro tem pendente de pagamento, pela reforma do porta-aviões, não é de grande importância.

PANAM vai inaugurar nova rota

RIO —

O Rio de Janeiro e São Paulo serão reaproximados da Califórnia, a partir de hoje, através do vôo a jacto de 960 klms. por hora, em virtude da inauguração pela Pan American World Airways de seu novo serviço via Panamá e Guatemala.

Essa rota de 11.000 klms. em linha reta, possìvelmente, a mais longa do mundo, incluirá um vôo sem escala de 6 horas e 10 minutos, num percurso de 5.310 klms. que, ligando o Atlântico ao Pacífico, passa, ainda, pela parte mais larga da América do Sul, na ligação Rio-Panamá.

Desta última cidade, os "Jet Clippers", com capacidade para 121 passageiros prosseguirão para Los Angeles e San Francisco, com escala na Guatemala.

Essa nova ligação São Paulo-San Francisco é 1.600 klms. mais longa do que a distância entre esta cidade e Moscou, e constará de dois vôos semanais, ida e volta.

ADMISSÃO AO CURSO DE NUTRICIONISTAS DO SAPS

RIO —

O S.A.P.S. realizará, através de seus Cursos Técnicos, nos dias 2 e 3 de fevereiro próximo, nesta cidade, exames vestibulares para admissão ao Curso de Nutricionistas.

Os interessados poderão dirigir-se, para maiores esclarecimentos, à Secretaria da Escola Central de Nutrição — Praça da Bandeira, 96, 4º andar — das 13 às 17 horas nos dias úteis e aos sábados das 9 às 11,30 horas.

CUMPRIMENTOS AO DIARIO CARIOCA

RIO —

Recebemos e retribuímos os seguintes cumprimentos de Boas-Festas e Feliz Ano Novo: Policlínica Central do Exército; Desportivo Correios e Telégrafos; Diretor do Departamento Regional do SESI; Mc. Cann-Erickson Publicidade S.A.; Federação dos Trabalhadores em Transportes Marítimos e Fluviais; Sindicato dos Advogados do Estado da Guanabara; Brazilian News Service; Ernesto Silva, diretor da Cia. Urbanizadora da NOVACAP; Ministro da Guerra; Canto do Rio F. C.; Agência de Publicidade e Propaganda Excelsior Ltd.; Rino Zanutto; Fundação Logosofica; Pagadoria Central de Inativos e Pensionistas Prediai e Administradora Grão-Pará Ltda.

FLAMENGO: PRAIA VERÁ FANTASIAS

RIO —

Esta tradicional festa carnavalesca, que antes era o banho de mar à fantasia, organizada pelo Grupo Flamengos de Verdade, será realizada no domingo 5 de fevereiro, das 10 às 13 horas em frente à sede velha do Flamengo, com farta distribuição de troféus, taças e prêmios.

Os mais famosos blocos e clubes carnavalescos já iniciaram seus preparativos para brindar o público com seus maravilhosos números. Inscrições: João del Aguila (Sapo) 43-3490; Júlio Silva 34-2187, Adolfo o Antônio 25-6001.

ZONA SUL NÃO FICARÁ SEM GÁS

RIO —

Não haverá queda no abastecimento de gás na Zona Sul da cidade. Esta, a comunicação feita ontem pela Light, adiantando ainda que as obras do túnel Catumbi-Laranjeiras virão melhorar as condições atuais de fornecimento.

Segundo a emprêsa, êsse abastecimento vem se processando nas condições normais em que é feito e terá um refôrço apreciável e sobretudo mais equilíbrio no sistema de distribuição, após a conclusão das referidas obras.

Conclusões da 1a página

Kruchev . . .

Federativa Socialista Russa, Dimitri Polianski.

DEVEM RENUNCIAR

Kruchev voltou a interromper novamente a Polianski, quando êste lia o informe sôbre agricultura — para dizer que os funcionários comunistas que não pudessem realizar os trabalhos a êles confiados, deviam renunciar "por dignidade pessoal".

"O funcionário público que malograr — continuou — deveria escrever uma solicitação dizendo mesmo o seguinte: "Camaradas: fracassei! Peço que me afastem de minhas funções e encomendem estas a outra pessoa mais capacitada".

As declarações de Kruchev apareceram ontem no "Izvestia" juntamente com o texto completo do informe de Polianski.

EXEMPLO

Como exemplo de funcionários que procuram enganar o govêrno, Kruchev citou os que compram manteiga nos armazéns e a seguir vendem-na ao Estado como parte da produção da Fazenda Agrícola que dirigem.

Polianski, em seu informe, disse que alguns agricultores agarraram o problema criado pela escassez de sementais matando touros para preencher a cota de carne que lhes consigna o Estado. Em outros casos — acrescentou — os gerentes das Fazendas compram vacas aos preços do mercado e a seguir vendem-nas ao Estado a preços mais baixos, a fim de completar a cota.

Adauto . . .

instituições que tem o seu patrocínio naquele Estado, segundo disse. O sr. Diniz respondeu a tôdas as críticas do sr. Adauto Cardoso e lembrou que todo auxílio que se um representante levar para um Estado pobre como Sergipe, significa, na realidade, um grande serviço à sua população.

O senador Fernando Corrêa da Costa apresentou suas despedidas ao diretório, por ter de viajar nos próximos dias para Matogrosso, a fim de tomar posse no govêrno daquele Estado.

Lacerda faz . . .

um possível desfile de blocos, ranchos e escolas de samba desta capital, nas ruas de Niterói, no próximo carnaval, privando assim o povo do seu espetáculo predileto, a Associação de Cronistas Carnavalescos esclarece que está inteiramente alheia a êste movimento.

Acredita mesmo a entidade dos jornalistas especializados que se trata de esforços isolados, não estando nêle envolvidos elementos responsáveis por àqueles setores do nosso carnaval externo.

Esclarece a ACC, por fim, que não tem conhecimento de qualquer animosidade entre a diretoria e as autoridades estaduais, sendo mesmo de franca colaboração a nossa disposição em relação aos planos do govêrno, no que diz respeito à realização de um carnaval digno do prestígio alcançado internacionalmente pela nossa maior festa popular.

a) — Armando Santos.

Presidente em exercício, Rio, 11 de janeiro de 1961

BAILE DAS ATRIZES

Na tarde de ontem, grande confusão se havia formado sôbre o tradicional "Baile das Atrizes". Falando à reportagem cêrca das 13 horas, o presidente da Casa dos Artistas, sr. Delorges Caminha, informou que, devido ao fechamento do Teatro João Caetano, o baile não mais seria realizado.

Cêrca das 18 horas, elementos da Associação dos Cronistas Carnavalescos diziam que o empresário Joaquim Menezes se havia prontificado a dar o baile nos salões do Teatro República, o que não foi possível confirmar.

Muito embora não se possa informar se haverá ou não o baile, o temor do sr. Delorges Caminha de represálias do governador, a sua gestão ou a do seu sucessor, deixou patente o terror que elementos ligados ao governador estão espalhando nos meios carnavalescos.

"INOCENTES DO SATURNO"

Para confirmar a repulsa aos atos do governador Carlos Lacerda e dizer da disposição de desfilar em Niterói, estêve em nossa redação na noite de ontem uma comissão do bloco "Inocentes do Saturno". Na ocasião, os membros desta comissão esclareceram que o sr. Valeriano Leite é apenas ex-presidente do bloco, onde foi bi-campeão dos carnavais passados, e não presidente como saiu numa das nossas edições anteriores, estando desligado do bloco e integrado na Escola de Samba Unidos de Cabuçu.

A comissão era formada pelos srs. Sílvio Alves Ferreira, presidente dos "Inocentes", Humberto Ferreira de Miranda, procurador, Aloísio Jacinto, diretor de disciplina, e Severino de Menezes, diretor-social.

LACERDA ADMITE

Enquanto êsses fatos se desenrolavam, o sr. Carlos Lacerda admitia que prejudicara o carnaval carioca. Falando à imprensa na noite de ontem, seu secretário de imprensa disse que o governador não é contra o carnaval "mas que cortou algumas subvenções e diminuiu outras porque já existe uma verba geral para o carnaval e o Estado é pobre".

A explicação do govêrno estadual é de que a verba geral poderá suprir o carnaval com algumas deficiência, "mas será melhor que nada", como que gozando as entidades que protestam contra a falta de dinheiro.

'PSD não . . .

mas não passou disso. Ao PSD é que tocará o pôsto.

OPOSIÇÃO A JANIO

Voltando o tema da situação do partido diante o govêrno Jânio Quadros, o presidente do PSD disse que não há opção nesse problema: foi o pleito presidencial mesmo quem colocou o PSD na oposição. Contudo, essa oposição não exerceria tudo, essa oposição não se exerceria senão em têrmos altos, sendo certo que bancadas pessedistas do Congresso não recusariam ao futuro govêrno nenhuma das medidas de interêsse nacional que venha a reclamar do Legislativo.

De qualquer maneira, o fato marcante da vida partidária se constituiu na reunião do diretório, conjuntamente com as bancadas, realizada na véspera. Considera o sr. Amaral Peixoto que a presença de uma centena de parlamentares na aludida reunião e a discussão viva dos problemas partidários ali verificados representam de fato um sintoma de fortalecimento do PSD, traduzindo a sua unidade e o desejo de soluções tomadas em conjunto.

Informou o sr. Amaral Peixoto que deverá haver algumas convenções estaduais, naquelas unidades da Federação onde os diretórios regionais devam ser reestruturados. E' o caso, por exemplo, do diretório do Rio Grande do Sul.

A direção do PSD nacional não se preocupa em reintegrar correligionários desviados da orientação partidária, nem reconhece dissidência na seção gaúcha, mas considera que os elementos afastados, como o sr. Tarso Dutra, não mais pertencem ao partido.

Cuba agita . . .

dem permanecer indiferentes ao perigo que representa essa infiltração.

NA SEDE DO PC

Os incidentes se iniciaram quando se chocaram grupos anti e pró-Fidel Castro, e continuaram até que os manifestantes chegaram em frente à sede do Partido Comunista, quando se verificaram, então, vários disparos de armas de fogo. A polícia, que apareceu imediatamente, dominou a situação revistando a sede do Partido Comunista, constatando a existência de cinco feridos e realizando a prisão de 50 pessoas.

BONECOS ANTI-IANQUES

Em Buenos Aires, dois dos grupos que levavam bonecos com as inscrições "TIO SAM", panfletos e cartazes anti-norte-americanos, realizaram manifestações em frente à Biblioteca Lincoln e ao edifício do First National City Bank of Boston, onde estão os escritórios da Embaixada dos Estados Unidos.

Os manifestantes danificaram uma janela da Biblioteca e jogaram uma bomba contra a fachada do "Bank of Boston", quebrando também várias janelas. A polícia realizou várias prisões.

VATICANO OPINA

O semanário do Vaticano "Osservatore Della Domenica" qualifica hoje de "ditador" ao primeiro-ministro de Cuba e diz que agravou as relações com a Igreja Católica, antes tão boas, se indispôs com os EUA e alia cada vez mais com o comunismo russo. E' esta a declaração mais enérgica feita por uma publicação da cidade do Vaticano em meses recentes, desde que foi iniciada a expulsão de prelados católicos e suas críticas sôbre intervenções da Igreja na revolução cubana.

"Sua luta contra o imperialismo norte-americano o induz a aliar-se cada vez mais estreitamente com a União Soviética e, através da URSS, com o comunismo, e a considerar inimigos da pátria e cúmplices do capitalismo a todos aquêles que não o sigam".

PEDIU ASILO

O cônsul cubano Rodrigo Parajon, que desde a ditadura de Batista ocupava o cargo nos Estados Unidos, renunciou hoje ao serviço diplomático e anunciou que ficaria nos EUA, porque "a Cuba de hoje não é a Cuba com que sonho". A ação de Parajon seguiu a medida tomada à semana passada pelo presidente Eisenhower de romper relações com Cuba. O ex-cônsul tem 43 anos de idade e é advogado.

"Sempre pensei que meu país podia ser um país verdadeiramente democrático, em que cada cubano pudesse olhar a outro com amor e não com ódio". Salientou contudo que não participará de nenhum movimento para promover uma revolução em Cuba. "Não posso matar ninguém, nem mesmo meu inimigo".

De Gênova, informa a ANSA que foi destituído do cargo de cônsul-geral de Cuba, Durland y Nieto.

Acôrdo: pena

Unidos — quando nosso princípio legal antipena de morte foi transformado em letra do acôrdo — tudo indica que quando as conversações estiverem no rumo de ferir os princípios básicos da vida brasileira serão paralisadas. Foi uma vitória do Brasil" — concluiu.

De Gaulle

"tomou nota da resposta positiva e ampla do país", durante o plebiscito e "destacou o apoio que êle e as autoridades receberam da nação em sua política de paz e razão".

Isto significa, em outras palavras, que De Gaulle interpretou sua vitória de domingo último como uma autorização para agir ràpidamente a fim de levar a cabo seus planos de pôr fim à guerra argelina e de instalar ali uma nova administração semi-independente.

MUÇULMANOS

Louis Terrenoire, ministro de Informações, disse que o govêrno emitirá em breve uma série de decretos para pôr em prática planos de reorganização administrativa, incluindo a liquidação e os podêres do govêrno colonial de Argel e a passagem de muitas de suas atribuições a governos locais nos quais os muçulmanos terão ampla representação.

Os propósitos exatos de De Gaulle constituem um segrêdo absoluto, porém o vespertino "Paris Presse", usualmente bem-informado, diz hoje que "De Gaulle dará um passo muito audacioso". O jornal prediz que haverá negociações simultâneas ou quase simultâneas para concertar o armistício e garantir aos argelinos o livre exercício do direito de autodeterminação.

DOZE DEPARTAMENTOS

Falando sôbre a reorganização administrativa na Argélia, Terrenoire explicou que o mapa administrativo será reduzido de 17 para 12 departamentos, delineados à base de agrupamentos religiosos e raciais, em cada um dos quais haverá assembléias departamentais. O comunicado do gabinete explicou que o principal propósito destas medidas era dar aos representantes argelinos eleitos maior participação na administração local e regional.

Jânio vem . . .

Pessoa Cavalcanti de Albuquerque e Silvino Domingos Picelli. O brig. Francisco Teixeira, chefe do Gabinete, também dispensou de idênticas funções o cap.-aviador Isidoro Augusto Pereira Cascardo.

Mestrinho

gado alta madrugada em casa.

O governador foi atacado, recentemente, pelo jornal "O Trabalhista" de propriedade do sr. Plínio Coelho, no qual o ex-governador e correligionário do sr. Mestrinho, dizia que seu lema era "um dente por uma dentadura" e que "cada ataque que um correligionário seu sofresse êle cobracia em dôbro" e o chefe do Executivo amazonense "pagaria mesmo em Palácio".

DEPUTADO METRALHADO

O artigo do ex-governador foi publicado após ter sido metralhado, por um desconhecido, o carro do deputado Stênio Neves, amigo e líder do sr. Plínio Coelho no Legislativo Estadual.

O governador Gilberto Mestrinho mandou abrir inquérito para apurar o fato e recomendou que isso fôsse feito com rigor, porém com justiça. (Transpress-DC).

Promotor

República e, segundo os acusados, foi quem transmitiu a ordem presidencial para que a operação, hoje considerada fraudulenta, fôsse efetuada.

INTERROGATÓRIO

No juízo da 10.ª Vara Criminal foram interrogados ontem pelo juiz Aristóteles Rodrigues Pires, os acusados Antônio Ladelino Lira e Farid Hardib, tendo, ambos se conderado inocentes. Nenhum dos dois participou da transação, e, muito menos com ela auferiu lucros. A viagem que fêz a Nova Iorque, Hardib atribui a casualidade ter em sua companhia o acusado George Petrescu. Outros acusados serão ouvidos amanhã.

Na Guanabara só entra quem está vacinado

Sedaka no Rio: veio em férias

RIO —
Neil Sedaka, a coqueluche americana que o "rock'n roll" fêz pegar nos "teen-agers" mundo à-fora, encontra-se desde ontem no Rio, para passar entre nós um período de 15 dias, em gôzo de férias.

Acompanham Sedaka seus pais (Eleanora e Mac), que também quiseram "conhecer de perto as belezas do Brasil" segundo declararam aos jornalistas, no aeroporto Internacional do Galeão.

CARREIRA

Filho de um motorista de táxi, que não poupou esforços para que não sofressem interrupção os estudos de piano do filho, Neil Sedaka teve sua primeira oportunidade em 1956, quando o pianista Artur Rubinstein o escolheu para tocar no programa "Talentos musicais" da emissôraWQXR, onde conquistou o primeiro prêmio e recebeu, também, uma bôlsa de estudos no centro especializado, Julliard.

Sedaka mostrou à reporta-

(Conclui na pág. 11)

Ponte da Ilha dos Coronéis: destruída

RIO —
A ponte que ligava a Ilha dos Coronéis ao Continente, na Lagoa de Jacarèpaguá foi destruída na tarde de ontem, no justo momento em que dois coronéis do Exército, que possuem casas de veraneio naquele local, procuravam o Palácio Guanabara para informar que haviam conseguido um mandado de segurança para segurar a ponte.

Enquanto esperavam o momento para serem atendidos pelo sr. Rafael de Almeida Magalhães, presidente da Comissão da Reserva Biológica de Jacarépaguá, a ordem de destruição da ponte estava sendo obedecida, e possantes tratores do Departamento de Estradas de Rodagem arrasavam as vias de acesso.

AGORA E' NO CAIQUE

O sr. Rafael de Almeida Magalhães, presidente da Comissão da Reserva Biológica de Jacarepaguá e também chefe do gabinete do governador, disse que o Estado vai dar um prazo até segunda-feira para que as construções ali existentes sejam demolidas. Depois serão tomadas providências judiciais no sentido de serem banidos todos os imóveis ilegais e os moradores que atrapalham a reserva biológica.

Enquanto isso, os moradores do local terão de se utilizar de caíques para passar de um lado para o outro

E' LEGAL OU NÃO É

O coronel Paulo Peçanha e major Lira, ambos do Exército, estiveram ontem com o sr. Rafael de Almeida Magalhães e informaram que tinham ganho um mandado de segurança que preservava a sua ponte, e, portanto, pediam ao Estado, que não a destruísse. Nesse meio tempo de espera, por volta das 16 horas, os tratores completavam a ordem e tudo já havia sido destruído quando os militares deram a notícia.

Por sua vez, o sr. Rafael de Almeida Magalhães disse que a medida é contra todos os que atentam contra a Reserva. Agora — disse êle — vamos ver o caso do marechal Peixoto.

Adiantou ainda que o fato se verificou às 16 horas e às 17 tivera conhecimento de que as pessoas que invadiram a Restinga de Jacarepaguá e ali construíram ilegal-

(Conclui na pág. 11)

FALÊNCIA DA LIMPEZA

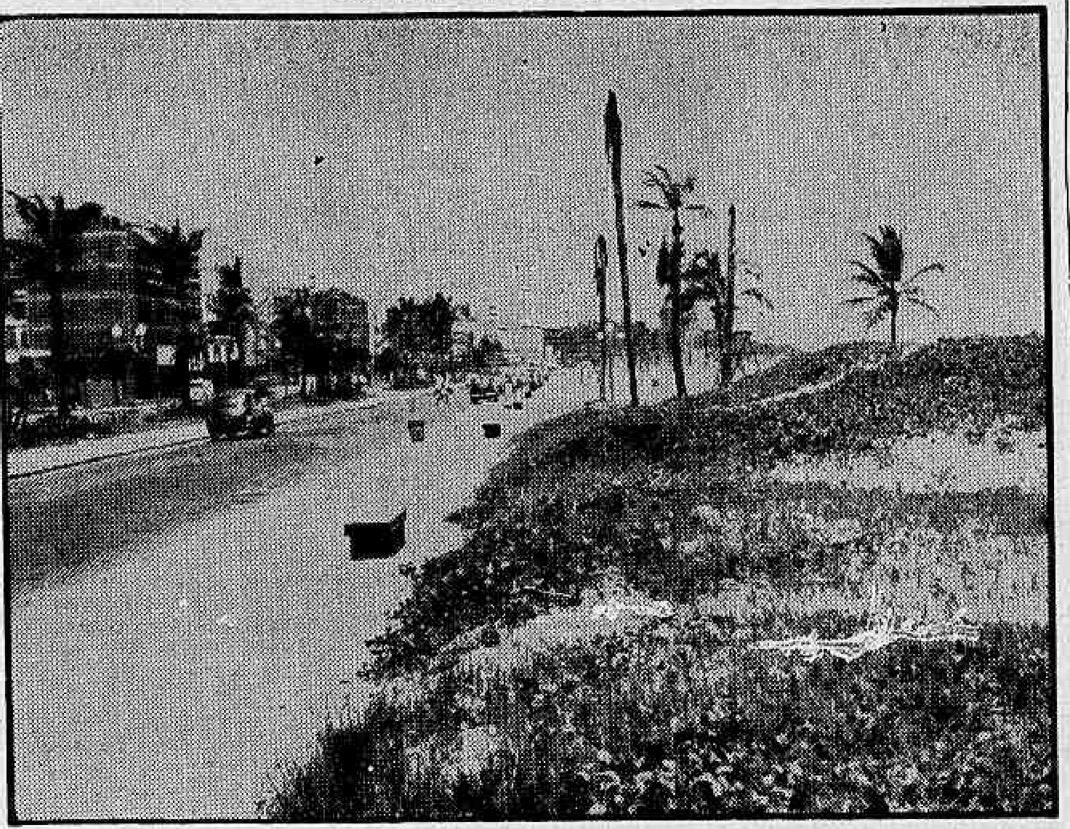

RIO — Na Avenida Vieira Souto, Ipanema, entre os postos 8 e 9, a praia está assim, ao deusdará, o mato crescendo como bem entende, o lixo maculando a areia, tudo no mais completo abandono, como se estivéssemos numa terra bem prá lá do fim do mundo. O retrato evidencia, entre outras coisas, que o Serviço de Águas está encontrando agora, no de limpeza urbana, um sério concorrente ao título de pior da paróquia

Providências contra o surto de alastrim

RIO —
O médico Marcelo Garcia, secretário da Saúde do Estado, em entrevista que concedeu ontem ao DIARIO CARIOCA declarou que porá em ação, imediatamente, as equipes de vacinação da Saúde Pública, para evitar o aumento do surto de varíola benigna que recrudesceu nos últimos dias, ao mesmo tempo em que os casos já constatados estão sendo encaminhados para o isolamento, para circunscrever a área de ação da moléstia.

Para disciplinar o sistema de imunizações, ficou estabelecido que terá caráter preferencial a vacinação nas barreiras do Estado, por onde entram diàriamente milhares de imigrantes, principalmente dos Estados do Nordestee e de Minas, muitos dos quais já portadores do virus do alastrim ou da varíola.

SANEAMENTO

O alastrim, ou varíola benigna, é moléstia de fácil contágio, e embora apresente baixo grau de mortalidade é de tratamento demorado, de onde vêm a necessidade de vacinação imediata por tôda a população.

Paralelamente aos casos do alastrim, vários casos de varíola foram também positivados, admitiu o secretário da Saúde, acrescentando entretanto que seu número não é suficiente para caracterizar a existência de epidemia. «De alastrim temos sòmente no Bairro da Tijuca, realmente um surto epidêmico», declarou, tendo acrescentado que todos os recursos da Secretaria estão sendo mobilizados para debelá-lo.

Durante a semana passada, 17 novos casos foram registrados, estando os pacientes internados nos Hospitais Francisco de Castro ou Eduardo Rabelo.

VACINAÇAO

Tanto podem ser vitimados pelo alastrim, adultos ou crianças, registrando-se contudo os maiores índices de incidência na população de 20 a 30 anos de idade. Assim sendo, a campanha de vacinação visará principalmente às pessoas nessas condições. Além dos 16 Distritos Sanitários existentes na cidade, serão criados postos-volantes de vacinação, compostos por médicos e enfermeiros, que irão aos locais de trabalho e de grande concentração urbana, procedendo à imunização em massa.

(Conclui na pág. 11)

Avião não pode mais jogar nada

RIO —
Nada deve ser lançado o alijado de aeronaves em vôo que possa acarretar risco à pessoa ou propriedade. Esta decisão foi tomada pelo comandante em chefe da FAB que a mandou obedecer na aviação brasileira como regra geral de vôo.

Nos vôos para fins militares,

(Conclui na pág. 11)

POCILGA

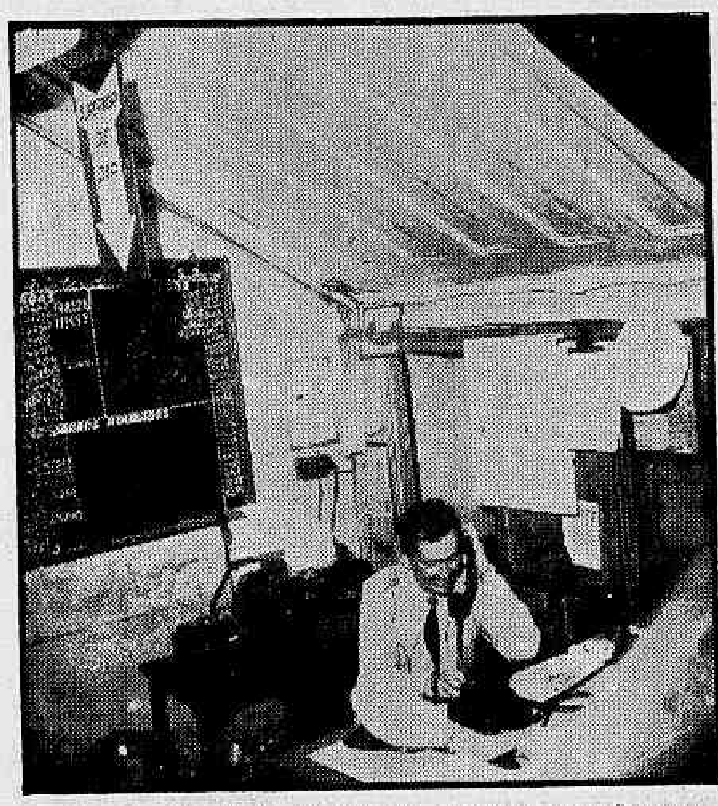

Na ausência do diretor do Trânsito, é o Superior-de-Dia quem resolve todos os problemas da Inspetoria. E o cubículo a êle reservado é êsse que se vê na foto, pequeno, abafado, velho, sem oferecer as mínimas condições para um trabalho eficiente

Lacerda dá 'colher de chá' de Cr$ 500 mil aos amigos

Deputado denuncia: contrato é 'jabaculê'

RIO —
Pequena firma de apenas cem mil cruzeiros de capital vai receber 500 mil do Estado, todos os meses, em virtude de contrato já firmado com o atual govêrno, para prestar serviços técnicos para os quais existe órgão próprio na Administração, declararam, ontem, da tribuna da Constituinte, os deputados Gama Filho e Saldanha Coelho.

A firma apresentou a proposta para o contrato no dia 26 de dezembro último, três dias após foi aprovado pelo govêrno e no dia 5 seguinte assinado o acôrdo, sem nenhuma concorrência pública ou tomada de preços a respeito da questão e quando um irmão do sócio capitalista da organização foi elemento que bastante se destacou como promotor da campanha política do sr. Carlos Lacerda.

A FIRMA

Trata-se da firma Sortec, formada por um casal, com a mulher com o capital de 48 mil cruzeiros e o homem com 52 mil. O homem é o sr. Tomás Russel Raposo de Almeida, irmão do atual diretor da SURSAN e que tomou parte ativa na campanha eleitoral do sr. Carlos Lacerda. Os serviços técnicos contratados à firma dizem respeito à reorganização da Secretaria de Saúde. Acontece que nessa Secretaria existe o Centro de Estudos Médicos que já realizou os estudos técnicos necessários para a reorganização da mesma Secretaria.

ESCLARECIMENTOS HOJE

Os srs. Gama Filho e Saldanha Coelho, estranhando o fato, receberam do líder do govêrno, sr. Amaral Neto, a promessa de prestar, na sessão de hoje, todos os esclarecimentos necessários para elucidar a questão em todos os seus aspectos.

FECHAMENTO DO BARATA RIBEIRO

O deputado Lutero Vargas, es-

(Conclui na pág. 11)

Diario Carioca

RIO DE JANEIRO, QUINTA-FEIRA, 12 DE JANEIRO DE 1961

AS "MÔÇAS DA CAPA"

Seis belas modelos novaiorquinas desembarcaram, ontem, no Galeão, para se apresentarem, hoje à noite, no Copacabana Pálace, com a "Linha 707"

Lacerda processará a firma

RIO —
O gabinete de Imprensa da Secretaria de Viação e Obras comunicou ontem ao DC, a respeito de uma notícia publicada neste matutino, sob o título "Governador vai à gaveta saber a ficha de Laviola", que, de fato, foi pedida a busca do processo relativo ao desabamento do Estádio de Remo, mas com o fito exclusivo de preparar os elementos para acionar a firma construtora daquela obra, o nunca como medida de represália ao atual secretário, que, na época, era fiscal da construção.

"O engenheiro Antônio Laviola merece tôda a consideração do governador, tanto que foi convidado para um dos

(Conclui na pág. 11)

Marques quer 400 guardas que estão na burocracia

RIO —
Visando a conseguir uma solução, pelo menos parcial, para o problema do trânsito no Estado da Guanabara, o coronel Marques, diretor da Inspetoria irá solicitar nos próximos dias, ao secretário da Administração, a cessão de 400 funcionários de várias dependência estaduais para substituirem os guardas que desempenham funções burocráticas.

"Essa necessidade — disse o coronel Marques ao DC — é tanto mais imperiosa quando se sabe que a Inspetoria tem reduzidíssimo número de policiais no patrulhamento, só 25 na Zona Norte da cidade, enquanto 400 homens, por necessidade de serviço, fazem trabalho de escritório, em prejuízo para o funcionamento da Inspetoria.

FALTAM MEIOS

Além da carência da material de todos os tipos, desde motocicletas até simples apitos para guardas, o Serviço de Trânsito luta com dificuldade maior na questão de instalações, pois o antigo pardieiro onde está localizado, não atende nem remotamente à suas necessidades, está há longos anos condenado pelo Corpo de Bombeiros.

Diàriamente afluem milhares de pessoas ao velho casarão da Praça Tiradentes, e, embora os esforços da atual administração, que criou vários serviços para atendimento do público, não podem sair satisfeitos pois encontram obstáculos materiais de tôda a natureza.

O prédio, por dentro, já não têm mais côr, tanta a sujeira acumulada. A escada de madeira, que data do fim do século, estala range a cada passante e terminará fatalmente por cair pois suas vigas já estão apodrecidas. Quatro andares sem um único elevador e só uma instalação sanitária (ao lado da cantina) dão a mostra do que seja o edifício onde funciona um dos mais importantes setores da administração de tôdas as grandes cidades.

MUDANÇA

Embora a mudança para outro local seja necessária o coronel Marques vem lutando principalmente para conseguir material técnico e humano capaz de por a Inspetoria em funcionamento completo. Assim, o DARIO CARIOCA sugere aos poderes públicos a transferência urgente das instalações do Serviço de Trânsito para outro local, em benefício da própria população. Vários edifícios estão sendo desocupados em consequência da mudança da capital, e um deles poderia abrigar, com vantagem, a Inspetoria.

CENTRALIZAÇÃO

Além da transferência para lugar mais consentâneo com a importância de suas funções, a mudança teria também a vantagem de centralizar os serviços, atualmente divididos entre a sede, na Praça Tiradentes e o Departamento do Cadastro, na Praça da Bandeira, onde milhares de processos, por não haver mais lugar nos arquivos, estão atirados ao chão e a improvisadas prateleiras.

PROVIDÊNCIAS

As providências mais necessárias para tornar eficiente o serviço de Trânsito na Guanabara, segundo o coronel Marques, são: 1) Retirada dos guardas em serviço burocrático e sua transferência para o policiamento; 2) material, principalmente carros de reboque e motocicletas munidas de rádio; 3) atualização do Código Nacional de Trânsito, com elevação das multas em dinheiro; 4) construção de edifícios-garage, por firmas particulares, que poderiam ser atraídas para êsse ramo por isenções fiscais, e, finalmente, um edifício suficiente para o desempenho de todos os trabalhos de planejamento e execução das tarefas.

Amaral não deu recibo na Legião

RIO —
O presidente da LBA desmentiu declarações feitas pelo sr. Wilson Leite Passos, ex-vereador pela UDN, de que aquela entidade tenha em seu poder recibos assinados pelo deputado Amaral Neto, por serviços prestados.

Adianta ainda o sr. Edgar Moritz, presidente da Legião, em carta que dirigiu a êste jornal, que não prestou, outrossim, nenhuma informação a êsse respeito ao ex-edil.

A COMUNICAÇAO

É a seguinte, na íntegra a carta do sr. Charles Edgar Mo-

(Conclui na pág. 11)

'Môças da Capa' vão exibir-se hoje: Copa

RIO —
A piscina do Copacabana Palace estará hoje à noite enfeitada por seis lindas modelos novaiorquinas que aqui chegaram, ontem, a bordo de um Boeing 707, para apresentar, num desfile de modas, a "Linha 707".

O desfile, promovido pela Varig, Ban-Lon e Max Factor, atrairá, hoje, as atenções da sociedade carioca para as exibições exclusivas de "Seventeen", "Vogue", "Harper's Bazar", bem como fantasias riquíssimas desenhadas especialmente para o "fashion show" por Alceu Pena.

IDÉIA INTELIGENTE

As seis modelos novaiorquinas são Joan Kemp, Elaine Winston, Sheelagh, Robin Butler, Dee Lowry e Jean Farrel, que foram recebidas no Aeroporto Internacional do Galeão pelo sr. Oscar Ornstein, do Copacabana Pálace, que declarou à reportagem:

— "A repercussão dessa idéia inteligente da Varig será sem dúvida das mais amplas, uma vez que os manequins orientados por Mrs. Frances Grill exibir-se-ão, depois dos desfiles no Copa, em Punta del Este e Mar del Plata. A apresentação das fantasias típicas brasileiras resultará, òbviamente, numa interessantíssima promoção do carnaval carioca. Posso revelar ainda que tôdas as senhoras e senhoritas que comparecerem aos desfiles de hoje, de amanhã e de domingo, serão obsequiadas com amostras do novo "Café Expresso", de Max Factor.

Carteiros prestam a homenagem ao líder

RIO —
Foi um modesto carteiro de 64 anos de idade, Antônio Bernardo da Silva, quem conseguiu a rejeição do veto apôsto ao Nível 14 da carreira de carteiros, quando o Plano de Classificação tramitava no Congresso. A rejeição possibilitou aquêles servidores terminar sua atividade no DCT percebendo Cr$ 25.000,00.

Por que completou quarenta anos de lutas ininterruptas em benefício dos servidores postais, sem nenhum benefício de ordem pessoal e para demonstrar sua gratidão ao grande líder da classe, foi inaugurado ontem um retrato de Bernardo no salão dos carteiros. Diretores do DCT discursaram na ocasião. E o homenageado chorou de emoção, ao fim da cerimônia.

PRIMEIRA DA SÉRIE

A primeira manifestação de carinho para com Bernardo da Silva realizou-se ontem. Representações de tôdas as carreiras existentes no DCT estiveram presentes, sendo que seus colegas — carteiros — fizeram-lhe a entrega de um depósito bancário de 80 mil cruzeiros para a aquisição da casa em que mora em Osvaldo Cruz, em companhia da mulher, oito filhos e dois netos.

Esperam, os carteiros, que com as listas de contribuições que estão correndo nas seis mil agências do DCT no país, seja obtida a quantia necessária à compra do imóvel.

(Conclui na pág. 11)

Em dia com o Guanabara

RIO —
Um crédito no valor de 600 mil cruzeiros foi aberto, ontem, pelo governador Carlos Lacerda, a fim de serem pagos os 30% do perigo de vida que é devido aos funcionários do Hospital Jesus que trabalham no isolamento daquele hospital, na clínica de poliomielite.

DIVIDA — O governador mandou pagar uma dívida de 7.200 cruzeiros devido pelo Estado pela ocupação do prédio 59, da Rua da Passagem, em Botafogo, que era ocupado pelo 4.º Distrito de Vigilância.

JORNALEIROS — Foi assinado, ontem, um crédito de 300 mil cruzeiros, como subvenção para a Fundação Darci Vargas — Casa do Pequeno Jornaleiro.

COLONIA DE FÉRIAS — A residência da Gávea Pequena será desvirtuada a destinação inicial. Será transformado em colônia de férias e não em casa para governadores ou prefeitos.

BÔLSA DE TRABALHO — O sr. Hélio Walcacer disse, ontem, que será implantada uma "Bôlsa de Trabalho" no Estado para melhor aproveitar o parque operário. Serão feitos convênios com as entidades de apoio aos operários.

CASA DA GUARDA — Será transformada na sede da Fundação Otávio Mangabeira, ou, talvez, em uma nova escola pública.

BOM PARA INCÊNDIO

Milhares de embrulhos contendo papéis, que já não cabem nos arquivos, são arrumados desordenadamente nas prateleiras da Inspetoria de Trânsito, na Praça da Bandeira, o que, além de propiciar a perda de documentos importantes, facilita a combustão, podendo gerar grave incêndio

BATISTA CANDIDATO ÚNICO AO IAPFESP

RIO —
Os dirigentes dos sindicatos de trabalhadores vinculados ao IAPFESP estão decididos, em sua maioria, a apresentar como candidato dos contribuintes, à Junta de Revisão e Julgamento daquela instituição previdenciária, o sr. Demistoclides Batista, presidente do Sindicato dos Ferroviários.

LEOPOLDINA COMEÇOU A PAGAR OS SALÁRIOS

RIO —
A Leopoldina iniciou, ontem, o pagamento dos salários de seus empregados com o abono de 44% estabelecido pela Lei da Paridade, motivo por que os dirigentes do Sindicato dos Ferroviários determinaram aos seus ativistas que suspendam a ordem de greve, que só seria executada se a emprêsa não efetuasse o pagamento.

O VELHO CARTEIRO

Chorando de emoção o velho carteiro Bernardes agradece a homenagem dos seus colegas, vendo-se também na foto o sr. Joubert Rocha Pita (cabisbaixo) diretor do DCT da Guanabara, e, ao seu lado, o deputado Gurgel do Amaral